

# Informe Anual de Accidentabilidad Laboral 2014

Unidad de Estudios Estadísticos

Gerencia de Planificación, Información Estratégica y Calidad de Gestión

## Índice

### Introducción

1. Caracterización general de los siniestros
2. Caracterización de las lesiones producidas
  - 2.1 Incapacidades laborales permanentes
  - 2.2 Enfermedades profesionales
3. Caracterización de los siniestros con relación al tamaño de la nómina del empleador, a la entidad aseguradora y a la provincia de ocurrencia
4. Caracterización general de las empresas donde se produjeron siniestros
5. Aspectos económicos de las lesiones laborales
  - 5.1. Caracterización de las lesiones laborales con relación a la Incapacidad Laboral Temporaria (ILT)
  - 5.2. Aspectos económicos de la ILT
6. Índices anuales de accidentes de trabajo y enfermedades profesionales
7. Accidentabilidad según provincia de ocurrencia y actividad económica declarada por el empleador
8. Accidentabilidad laboral según sexo, edad del trabajador y actividad económica

## Índice de cuadros

- Cuadro N° 1.1: Trabajadores cubiertos, Empleadores asegurados, Casos notificados y Casos con días de baja laboral. Año 2014
- Cuadro N° 1.2: Casos notificados según tipo de evento y mes de ocurrencia. Año 2014
- Cuadro N° 1.3: Casos notificados según forma de ocurrencia. Año 2014
- Cuadro N° 1.4: Casos notificados según agente material asociado. Año 2014
- Cuadro N° 1.5: Casos notificados según sexo y edad del trabajador accidentado. Año 2014
- Cuadro N° 2.1: Casos con Incapacidad Laboral Permanente (ILP): Estadísticos de Porcentaje de incapacidad. Año 2014
- Cuadro N° 2.2: Casos con incapacidad según sexo y rangos de porcentaje de incapacidad. Año 2014
- Cuadro N° 2.3: Enfermedades profesionales según sector económico. Año 2014
- Cuadro N° 2.4: Enfermedades profesionales según principales diagnósticos de la lesión. Año 2014
- Cuadro N° 2.5: Enfermedades profesionales según principales agentes causantes. Año 2014
- Cuadro N° 2.6: Enfermedades profesionales según tiempo de exposición al agente causante. Año 2014

- Cuadro N° 2.7: Enfermedades profesionales según antigüedad en el puesto ocupado al momento del diagnóstico de la enfermedad profesional. Año 2014
- Cuadro N° 2.8: Enfermedades profesionales según tipo de examen diagnóstico de la enfermedad profesional. Año 2014
- Cuadro N° 3.1: Casos notificados según tamaño de la nómina del empleador. Año 2014
- Cuadro N° 3.2: Casos notificados según sector económico. Año 2014
- Cuadro N° 3.3: Casos notificados según provincia de ocurrencia. Año 2014
- Cuadro N° 3.4: Casos notificados según ART y empleadores autoasegurados. Año 2014
- Cuadro N° 4.1: Empresas en las que se produjeron siniestros según cantidad de casos notificados. Año 2014
- Cuadro N° 4.2: Empresas en las que se produjeron siniestros según tamaño de la nómina del empleador. Año 2014
- Cuadro N° 4.3: Empresas en las que se produjeron siniestros según sector económico. Año 2014
- Cuadro N° 4.4: Empresas en las que se produjeron siniestros según rango de días con baja laboral. Año 2014
- Cuadro N° 4.5: Costo en pesos por empresa en la que se produjeron siniestros, en concepto de días pagados y no trabajados. Medidas de resumen. Año 2014
- Cuadro N° 5.1: Medidas de resumen -tendencia central y dispersión-, de los días con baja laboral, para el total de los casos notificados al Sistema y para los casos con días con baja laboral. Año 2014
- Cuadro N° 5.2: Costos directos asociados a las ILT (en pesos) por trabajador accidentado. Año 2014
- Cuadro N° 5.3: Participación porcentual por sector económico, de los casos con días con baja laboral, el total de días con baja laboral acumulados y el total de salarios pagados por días con baja laboral. Año 2014
- Cuadro N° 5.4: Promedio de días con baja laboral y de salarios brutos estimados de los trabajadores accidentados según sector económico. Año 2014
- Cuadro N° 5.5: Costo diario de días con baja laboral según sector económico - Bienio 2014-2014
- Cuadro N° 6.1: Índice de incidencia de AT/EP y su variación interanual según sector económico. Trienio 2012-2014
- Cuadro N° 6.2: Índice de incidencia de AT/EP y su variación interanual según tamaño de la nómina del empleador. Trienio 2012- 2014
- Cuadro N° 6.3: Promedio de días de bajas de AT/EP y su variación interanual según sector económico. Trienio 2012-2014
- Cuadro N° 6.4: Índice de pérdida de AT/EP y su variación interanual según sector económico. Trienio 2012-2014
- Cuadro N° 6.5: Promedio de días de bajas de AT/EP y su variación interanual según tamaño de la nómina del empleador. Trienio 2012-2014
- Cuadro N° 6.6: Índice de pérdida de AT/EP y su variación interanual según tamaño de la nómina del empleador. Trienio 2012-2014
- Cuadro N° 6.7: Índice de incidencia de fallecidos por AT/EP y su variación interanual según sector económico. Trienio 2012-2014

- Cuadro N° 6.8: Índice de incidencia de fallecidos por AT/EP y su variación interanual según tamaño de la nómina del empleador. Trienio 2012-2014
- Cuadro N° 6.9: Índice letalidad de AT/EP y su variación interanual según sector económico. Trienio 2012-2014
- Cuadro N° 6.10: Índice letalidad de AT/EP y su variación interanual según tamaño de la nómina del empleador. Trienio 2012-2014
- Cuadro N° 6.11: Indicadores de accidentabilidad de AT/EP según sector económico. Año 2014
- Cuadro N° 6.12: Indicadores de accidentabilidad de AT/EP según tamaño de la nómina del empleador. Año 2014.
- Cuadro N° 7.1: Promedio anual de trabajadores cubiertos según provincia y sector económico (1 dígito del CIU). Año 2014
- Cuadro N° 7.2: Casos notificados con días de baja laboral según provincia y sector económico (1 dígito del CIU). Año 2014
- Cuadro N° 7.3: AT/EP notificados con días de baja laboral según provincias y sector económico (1 dígito del CIU). Año 2014
- Cuadro N° 7.4: Índice de Incidencia global según provincia y sector económico (1 dígito del CIU). Año 2014
- Cuadro N° 7.5: Índice de incidencia AT/EP según provincia y sector económico (1 dígito del CIU). Año 2014
- Cuadro N° 7.6: Participación de la accidentabilidad laboral de los sectores económicos locales, en el Índice de incidencia AT/EP total alcanzado por cada provincia. Año 2014
- Cuadro N° 7.7: Participación porcentual de la accidentabilidad laboral de los sectores económicos locales, en el Índice de incidencia AT/EP total alcanzado por cada provincia. Año 2014
- Cuadro N° 7.8: Trabajadores fallecidos por AT/EP según provincia y sector económico (1 dígito del CIU). Año 2014
- Cuadro N° 7.9: Índice de Incidencia de fallecidos por AT/EP según provincia y sector económico (1 dígito del CIU). Año 2014
- Cuadro N° 8.1: Trabajadores cubiertos, AT/EP con días de baja laboral, e índice de incidencia, según sexo. Año 2014
- Cuadro N° 8.2: Trabajadores fallecidos por AT/EP e in itinere según sexo y sector económico. Año 2014
- Cuadro N° 8.3: Índice de incidencia de fallecidos por AT/EP e in itinere según sexo y sector económico. Año 2014
- Cuadro 8.4: Indicadores de cobertura y accidentabilidad de las 15 actividades (6 dígitos del CIU) con mayor número de población cubierta femenina. Año 2014
- Cuadro N° 8.5: Índice de incidencia de AT/EP (por mil) de las 15 actividades (6 dígitos del CIU) con mayor número de población cubierta femenina según grupos de edad. Año 2014
- Cuadro N° 8.6: Indicadores de cobertura y accidentabilidad de las 15 actividades (6 dígitos del CIU) con mayor número de población cubierta masculina. Año 2014
- Cuadro N° 8.7: Índice de incidencia de AT/EP (por mil) de las 15 actividades (6 dígitos del CIU) con mayor número de población cubierta masculina según grupos de edad. Año 2014

## Índice de gráficos

Gráfico N° 1.1: Evolución de los casos notificados según mes de ocurrencia y tipo de evento. Año 2014

Gráfico N° 1.2: Casos notificados según principales formas de ocurrencia. Año 2014

Gráfico N° 1.3: Duración media de las bajas y media de salarios según principales formas de ocurrencia. Año 2014

Gráfico N° 1.4: Casos notificados según agente material asociado (agrupado). Año 2014

Gráfico N° 1.5: Casos notificados según provincia de ocurrencia y tipo de evento. Año 2014

Gráfico N° 2.1: Distribución porcentual de las incapacidades notificadas según tipo de evento y sexo del trabajador accidentado. Año 2014

Gráfico N° 2.2: Distribución porcentual de las incapacidades notificadas según porcentaje de incapacidad y sexo del trabajador accidentado. Año 2014

Gráfico N° 2.3: Índice de incidencia de enfermedades profesionales y Trabajadores cubiertos. Período 2007-2014

Gráfico N° 3.1: Casos notificados según provincia de ocurrencia. Año 2014

Gráfico N° 4.1: Distribución porcentual de los casos notificados según rango de siniestros ocurridos en cada empresa en la que se produjeron siniestros. Año 2014

Gráfico N° 4.2: Distribución de los costos asociados a los días con baja laboral entre las empresas en las que se produjeron siniestros. Año 2014

Gráfico N° 5.1: Hombres: Distribución porcentual de los casos notificados con y sin días con baja laboral. Año 2014

Gráfico N° 5.2: Mujeres: Distribución porcentual de los casos notificados con y sin días con baja laboral. Año 2014

Gráfico N° 5.3: Distribución porcentual de los días con baja laboral. Años 2010-2014

Gráfico N° 5.4: Distribución porcentual de los casos notificados y los días con baja laboral acumulados según rango de días con baja laboral. Año 2014

Gráfico N° 6.1: Evolución de los índices de incidencia global, AT/EP e in itinere. Período 1997- 2014

Gráfico N° 6.2: Índice de incidencia de AT/EP según sector económico. Año 2014

Gráfico N° 6.3: Índice de incidencia de AT/EP según sector económico. Trienio 2012-2014

Gráfico N° 6.4: Índice de incidencia de AT/EP según tamaño de la nómina del empleador. Año 2014

Gráfico N° 6.5: Índice de incidencia de AT/EP según tamaño de la nómina del empleador. Trienio 2012- 2014

Gráfico N° 6.6: Índice de pérdida y duración media de las bajas de AT/EP según sector económico. Período 1997- 2014

Gráfico N° 6.7: Duración media de las bajas de AT/EP según sector económico. Trienio 2012- 2014

Gráfico N° 6.8: Índice de pérdida de AT/EP según sector económico. Trienio 2012- 2014

Gráfico N° 6.9: Duración media de las bajas de AT/EP según tamaño de la nómina del empleador. Trienio 2012- 2014

Gráfico N° 6.10: Índices de pérdida de AT/EP según tamaño de la nómina del empleador. Trienio 2012-2014

Gráfico N° 6.11: Índice de incidencia de fallecidos Global y AT/EP. Período 1997-2014

Gráfico N° 6.12: Índice de incidencia de fallecidos por AT/EP según sector económico. Año 2014

Gráfico N° 6.13: Índice de incidencia de fallecidos por AT/EP según sector económico. Trienio 2012-2014

Gráfico N° 6.14: Índice de incidencia de fallecidos por AT/EP según tamaño de la nómina del empleador. Año 2014

Gráfico N° 6.15: Índice de incidencia de fallecidos por AT/EP según tamaño de la nómina del empleador. Trienio 2012-2014

Gráfico N° 6.16: Índice de letalidad de AT/EP según sector económico. Año 2014

Gráfico N° 6.17: Índice de letalidad de AT/EP según sector económico. Trienio 2012-2014

Gráfico N° 6.18: Índice de letalidad de AT/EP según tamaño de la nómina del empleador. Año 2014

Gráfico N° 6.19: Índice de letalidad de AT/EP según tamaño de la nómina del empleador. Trienio 2012-2014

Gráfico N° 7.1: Índice de incidencia de AT/EP según sector económico. Ciudad Autónoma de Buenos Aires, 2012-2014

Gráfico N° 7.2: Índice de incidencia de AT/EP según sector económico. Buenos Aires, 2012-2014

Gráfico N° 7.3: Índice de incidencia de AT/EP según sector económico. Córdoba, 2012-2014

Gráfico N° 7.4: Índice de incidencia de AT/EP según sector económico. Entre Ríos, 2012-2014

Gráfico N° 7.5: Índice de incidencia de AT/EP según sector económico. La Pampa, 2012-2014

Gráfico N° 7.6: Índice de incidencia de AT/EP según sector económico. Santa Fe, 2012-2014

Gráfico N° 7.7: Índice de incidencia de AT/EP según sector económico. Mendoza, 2012-2014

Gráfico N° 7.8: Índice de incidencia de AT/EP según sector económico. San Juan, 2012-2014

Gráfico N° 7.9: Índice de incidencia de AT/EP según sector económico. San Luis, 2012-2014

Gráfico N° 7.10: Índice de incidencia de AT/EP según sector económico. Corrientes, 2012-2014

Gráfico N° 7.11: Índice de incidencia de AT/EP según sector económico. Chaco, 2012-2014

Gráfico N° 7.12: Índice de incidencia de AT/EP según sector económico. Formosa, 2012-2014

Gráfico N° 7.13: Índice de incidencia de AT/EP según sector económico. Misiones, 2012-2014

Gráfico N° 7.14: Índice de incidencia de AT/EP según sector económico. Catamarca, 2012-2014

Gráfico N° 7.15: Índice de incidencia de AT/EP según sector económico. Jujuy, 2012-2014

Gráfico N° 7.16: Índice de incidencia de AT/EP según sector económico. La Rioja, 2012-2014

Gráfico N° 7.17: Índice de incidencia de AT/EP según sector económico. Salta, 2012-2014

Gráfico N° 7.18: Índice de incidencia de AT/EP según sector económico. Santiago del Estero, 2012-2014

Gráfico N° 7.19: Índice de incidencia de AT/EP según sector económico. Tucumán, 2012-2014

Gráfico N° 7.20: Índice de incidencia de AT/EP según sector económico. Chubut, 2012-2014

Gráfico N° 7.21: Índice de incidencia de AT/EP según sector económico. Neuquén, 2012-2014

Gráfico N° 7.22: Índice de incidencia de AT/EP según sector económico. Río Negro, 2012-2014

Gráfico N° 7.23: Índice de incidencia de AT/EP según sector económico. Santa Cruz, 2012-2014

Gráfico N° 7.24: Índice de incidencia de AT/EP según sector económico. Tierra del Fuego, 2012-2014

Gráfico N° 8.1: Distribución (%) de la población cubierta según sexo y edad. Año 2014

Gráfico N° 8.2: Distribución (%) de la población cubierta de mujeres según actividad económica y edad. Año 2014

Gráfico N° 8.3: Distribución (%) de la población cubierta de varones según actividad económica y edad. Año 2014

Gráfico N° 8.4: Población cubierta e índice de incidencia de AT/EP y de trayecto según edad. Mujeres. Año 2014

Gráfico N° 8.5: Población cubierta e índice de incidencia de AT/EP y de trayecto según edad. Hombres. Año 2014

Gráfico N° 8.6: Índice de incidencia de AT/EP según sector económico. Mujeres. Año 2014

Gráfico N° 8.7: Índice de incidencia de AT/EP según sector económico. Hombres. Año 2014

## Introducción

El propósito del **Informe Anual de Accidentabilidad Laboral 2014** es facilitar el acceso a la información sobre la temática, a través de los datos relevantes que caracterizan a los accidentes de trabajo y enfermedades profesionales según sus principales variables de estudio. Asimismo, a través de los indicadores internacionalmente adoptados, se posibilita el análisis comparativo y de la evolución de la accidentabilidad vinculada al trabajo.

El documento se encuentra organizado en dos secciones:

1. Un cuerpo principal que contiene el análisis de los principales aspectos de la accidentabilidad laboral: la caracterización general de los siniestros y de las lesiones sufridas por los trabajadores accidentados, la descripción del impacto económico asociado a éstos y el análisis de la accidentabilidad laboral en base a los diferentes indicadores elaborados.
2. Un anexo estadístico con cuadros que contienen cruces entre todas las variables disponibles.



## 1. Caracterización general de los siniestros

En la Argentina, durante el año 2014 se registraron en promedio, un total de 580.112 empleadores asegurados que declararon trabajadores, un 8,5% más que en 2013. Por su parte, el número de trabajadores en relación de dependencia formal cubiertos por el Sistema de Riesgos del Trabajo creció un 2,7%, alcanzando los 9.003.968 trabajadores. Cabe remarcar que una parte del incremento se debió a que en el mes de Noviembre de 2014 fueron incorporados al sistema los trabajadores de casas particulares. Asimismo se aprecia una reducción del 2,1% en el total de casos notificados por las ARTs, ubicándose en 2014 en 660.954 accidentes de trabajo y enfermedades profesionales (Cuadro 1.1).

La mayor cantidad de notificaciones se alcanzó en los meses de Septiembre (60.707) y Octubre (62.142) (Cuadro 1.2 y Gráfico 1.1). Cuando se desagrega el total de notificaciones según el tipo de evento, el 67,1% eran accidentes de o en ocasión de trabajo, el 20,9% fueron accidentes in itinere, el 3,7% enfermedades profesionales y el 8,4% constituían reingresos. A su vez, entre 2013 y 2014 se produjo un descenso de los accidentes en ocasión de trabajo (-4,1%) y en menor grado de los accidentes in itinere (-0,8%)<sup>1</sup>.

En el conjunto de los casos notificados, la forma de ocurrencia más frecuente de los accidentes fue las pisadas, choques o golpes por objetos (27%), la caída de personas (19,8%) y los esfuerzos excesivos (12,8%). Estas 3 formas de ocurrencia concentran el 59,6% de los casos notificados durante 2014 (Cuadro 1.3 y Gráfico 1.2).

Al examinar el agente material asociado, el 53,9% del total de notificaciones se explica por las primeras tres grupos: en el interior (ambiente de trabajo) (29,9%), medios de transporte terrestre (15,7%) y herramientas, implementos y utensilios, a excepción de herramientas eléctricas (8,3%) (Cuadro 1.4 y Gráfico 1.4).

La edad promedio de los accidentados fue de 36,8 años, siendo que el grupo de 25 a 29 años concentraba el 17,1% del total de las notificaciones (Cuadro 1.5). A su vez, cabe indicar que mientras que la edad promedio de quienes tuvieron un accidente en ocasión de trabajo fue de 36,5 años, en los que padecieron una enfermedad profesional fue casi seis años más alta (43 años).

En todos los grupos etarios la proporción de hombres accidentados es mayor a la de las mujeres (74,8% y 25,2% a nivel general), con una diferencia máxima en los más jóvenes: entre quienes tenían 16 a 19 años, el 86,7% de las notificaciones correspondían a varones y en el de 20 a 24, el 83,2%.

Por la distribución geográfica del mercado de trabajo, la mayor cantidad de notificaciones se registraron en la Provincia de Buenos Aires (260.433; 39,4% del total) y en la Ciudad de Buenos Aires (119.053; 18% del total de notificaciones). En tanto, el 45,9% de los accidentes en ocasión de trabajo (con y sin días de baja laboral) corresponden a la provincia de Buenos Aires y el 17,8% a la ciudad capital del país (Gráfico 1.5).

<sup>1</sup> Ver Informe Anual de Accidentabilidad Laboral 2013, en <http://www.srt.gob.ar/estadisticas/anuario/2013.pdf>

**Cuadro 1.1: Trabajadores cubiertos, Empleadores asegurados, Casos notificados y Casos con días de baja laboral. Año 2014**

Indicadores seleccionados	2013	2014	Variación interanual
Trabajadores cubiertos promedio	8.770.932	9.003.968	2,7%
Empleadores asegurados promedio	534.530	580.112	8,5%
Total de casos notificados	674.963	660.954	-2,1%
Total de casos notificados con días con baja laboral	612.720	595.768	-2,8%

**Cuadro 1.2: Casos notificados según tipo de evento y mes de ocurrencia. Año 2014**

Mes del siniestro	Tipo de evento				Total
	Acc.de trabajo	Acc. in Itinere	Enfermedad Profesional	Reingreso	
Enero	35.461	9.970	1.174	4.062	50.667
Febrero	33.865	10.188	2.031	4.176	50.260
Marzo	35.460	11.225	1.953	4.074	52.712
Abril	34.851	11.486	2.238	4.438	53.013
Mayo	38.359	12.603	2.540	4.895	58.397
Junio	37.695	12.051	2.639	4.933	57.318
Julio	37.079	11.577	1.974	5.213	55.843
Agosto	38.102	11.769	2.246	4.809	56.926
Setiembre	40.597	12.417	2.509	5.184	60.707
Octubre	42.146	12.604	2.276	5.116	62.142
Noviembre	37.713	11.624	1.614	4.685	55.636
Diciembre	31.885	10.384	1.382	3.682	47.333
<b>Total</b>	<b>443.213</b>	<b>137.898</b>	<b>24.576</b>	<b>55.267</b>	<b>660.954</b>

**Cuadro 1.3: Casos notificados según forma de ocurrencia. Año 2014**

Forma de ocurrencia	Frecuencia	Porcentaje
Pisadas, choques o golpes por objetos	178.547	27,0%
Caídas de personas	130.821	19,8%
Esfuerzos excesivos	84.342	12,8%
Atrapamiento por un objeto o entre objetos	24.967	3,8%
Caídas de objetos	22.579	3,4%
Exposición a, o contacto con, sustancias nocivas o radiaciones	8.965	1,4%
Exposición a, o contacto con, temperaturas extremas	7.875	1,2%
Exposición a, o contacto con, la corriente eléctrica	1.301	0,2%
Otras formas de accidente	171.578	26,0%
Sin datos	29.979	4,5%
<b>Total</b>	<b>660.954</b>	<b>100,0%</b>

Cuadro 1.4: Casos notificados según agente material asociado. Año 2014

Agente material asociado	Frecuencia	Porcentaje
En el interior (ambiente de trabajo)	197.325	29,9%
Medios de transporte terrestre	103.742	15,7%
Herramientas, implementos y utensilios, a exc. de las herr. eléct. man.	54.717	8,3%
Medios materiales para el almacenamiento	41.734	6,3%
En el exterior (ambiente de trabajo)	40.399	6,1%
Polvos, gases, líquidos y productos químicos, a exc. de los explosivos	29.268	4,4%
Otras maquinarias	27.765	4,2%
Otros aparatos o accesorios	14.279	2,2%
Medios de ascenso	9.826	1,5%
Instalaciones eléctricas, incluidos los motores eléctricos)	6.741	1,0%
Aparatos de izar	5.453	0,8%
Maquinarias de agricultura, caza, silvicultura y pesca	4.926	0,7%
Ambiente subterráneo	4.551	0,7%
Dispositivos de distribución de materia	4.521	0,7%
Sistemas de transmisión	3.596	0,5%
Otros motores no especificados	2.777	0,4%
Medios de transporte por vía férrea	2.331	0,4%
Hornos, fogones, estufas	672	0,1%
Cañerías y accesorios de presión	569	0,1%
Motores eléctricos	549	0,1%
Otros medios de transporte	426	0,1%
Cilindros de gas	334	0,1%
Cámaras (incluye cámaras frigoríficas)	323	0,0%
Motores de explosión y de combustión interna	321	0,0%
Medios de transporte acuático	256	0,0%
Compresores y ventiladores	249	0,0%
Medios de transporte por aire	231	0,0%
Motores térmicos	204	0,0%
Plantas refrigeradoras (incluye medios de refrigeración)	195	0,0%
Transformadores eléctricos	164	0,0%
Cabinas	104	0,0%
Explosivos o inflamables	97	0,0%
Radiaciones	69	0,0%
Recipientes de presión sin fogón	44	0,0%
Cubas electrolíticas	27	0,0%
Elementos de caza	18	0,0%
Equipos para buceo y sus accesorios	6	0,0%
Otros agentes no clasificados bajo otros epígrafes	102.141	15,5%
Sin datos	4	0,0%
<b>Total</b>	<b>660.954</b>	<b>100,0%</b>

Cuadro 1.5: Casos notificados según sexo y edad del trabajador siniestrado Año 2014

Edad	Sexo del trabajador accidentado			Total
	Mujer	Varón	Sin dato	
16 a 19	1.506	9.813	0	11.319
20 a 24	14.258	70.456	0	84.714
25 a 29	23.793	89.375	0	113.168
30 a 34	24.878	87.210	0	112.088
35 a 39	24.171	72.690	0	96.861
40 a 44	21.795	52.840	0	74.635
45 a 49	19.148	39.764	0	58.912
50 a 54	17.329	30.520	3	47.852
55 a 59	11.871	22.252	0	34.123
60 a 64	5.570	14.645	0	20.215
65 y más	1.976	4.403	0	6.379
Sin datos	482	206	0	688
<b>Total</b>	<b>166.777</b>	<b>494.174</b>	<b>3</b>	<b>660.954</b>



Gráfico 1.2: Casos notificados según principales formas de ocurrencia. Año 2014



Gráfico 1.3: Duración media de las bajas y media de salarios según principales formas de ocurrencia. Año 2014

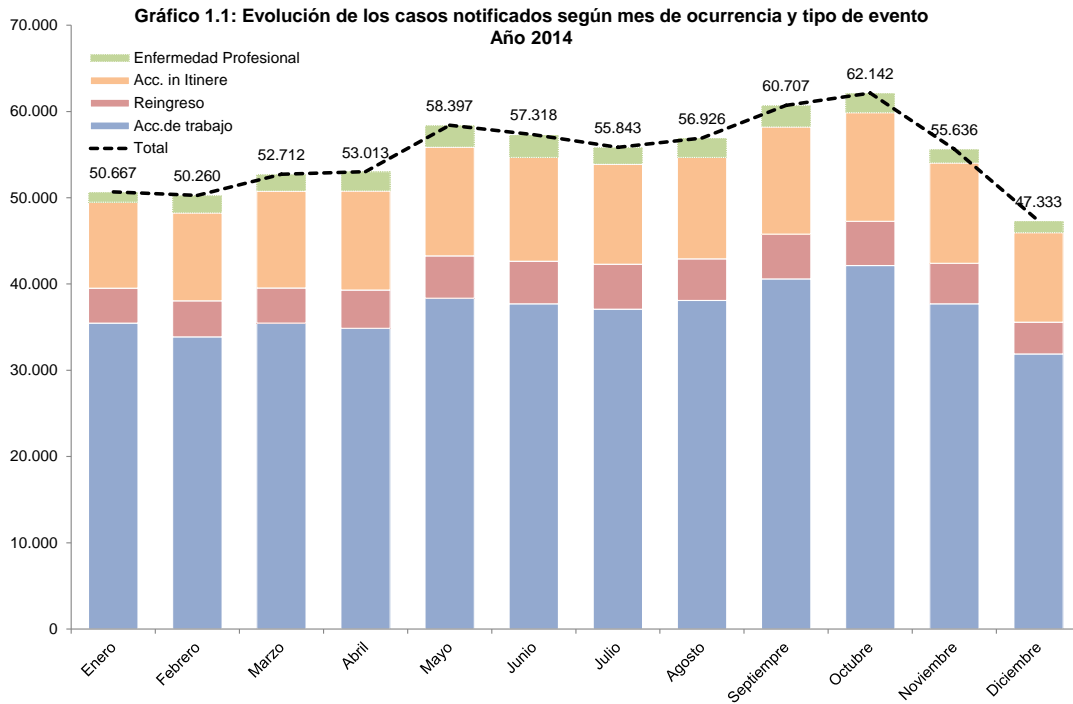

**Gráfico 1.4: Casos notificados según agente material asociado (agrupado). Año 2014**

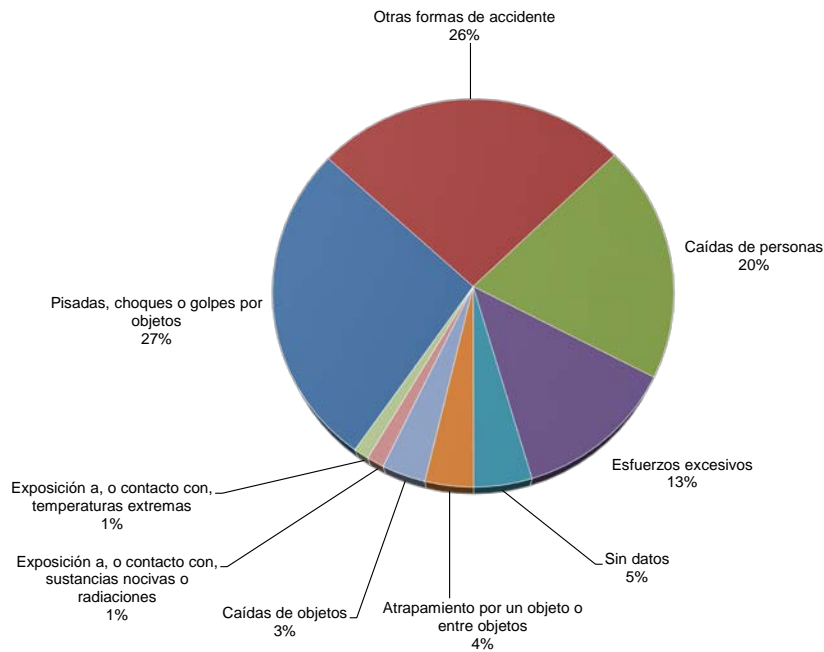
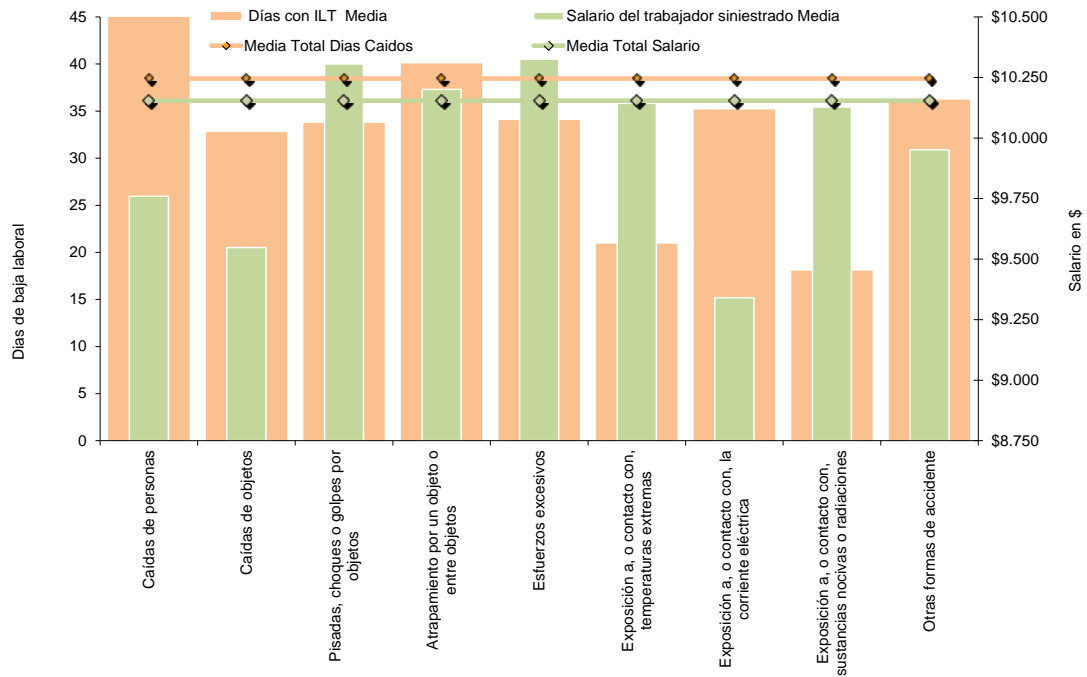
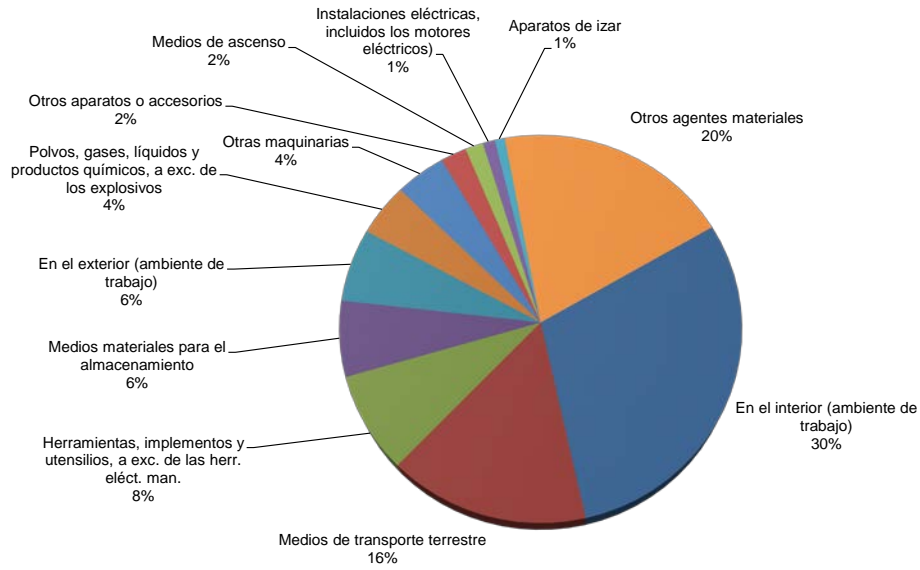

**Gráfico 1.5: Casos notificados según provincia de ocurrencia y tipo de evento. Año 2014**

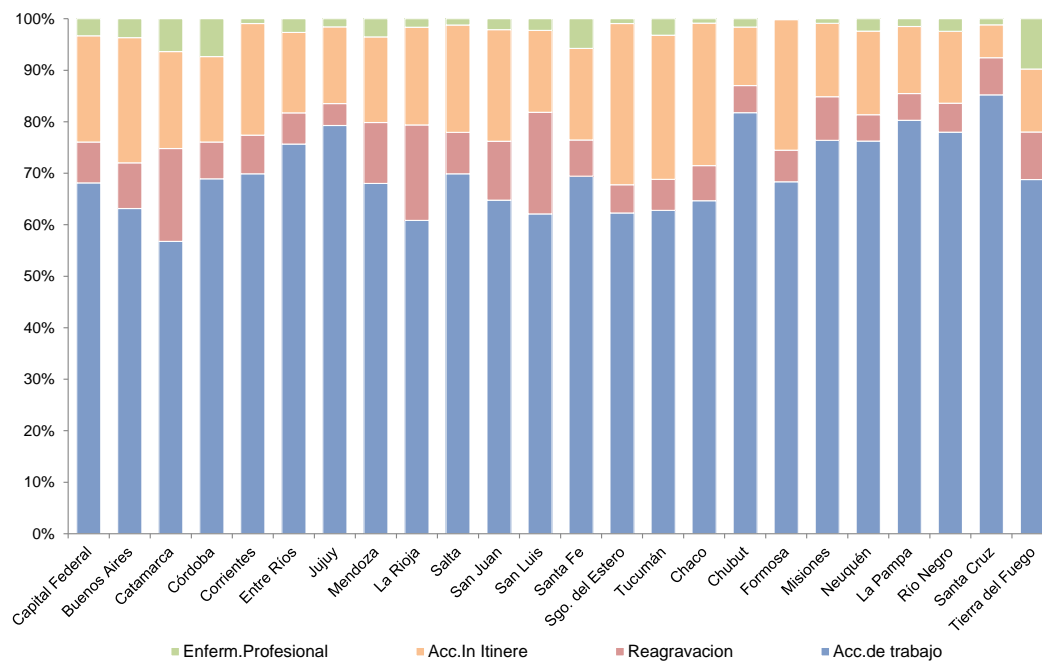

## 2. Caracterización de las lesiones producidas: Incapacidades Permanentes y Enfermedades profesionales

### 2.1 Incapacidades Laborales Permanentes

En el año 2014 se registraron 60.446 casos en los que el trabajador padeció alguna incapacidad permanente, 10% menos que en 2013. La incidencia de este tipo de lesiones fue de 6,7 casos cada mil trabajadores cubiertos, volviéndose a ubicar próximo al nivel de 2012, tras un ligero incremento en 2013.

En ambos sexos, los accidentes de trabajo constituyen la principal causa de incapacidad laboral (72,2% y 48% en varones y mujeres, respectivamente). Se advierte, no obstante, que entre las mujeres los accidentes *in itinere* determinan más incapacidades que en los hombres (45,1% y 23,9%, respectivamente) (Gráfico 2.1). En lo que se refiere a las incapacidades provocadas por accidentes *in itinere* se aprecia un incremento respecto del año previo<sup>2</sup>.

Las secuelas incapacitantes que determinan entre un 1% y un 10% de incapacidad, concentran la mayor proporción de los casos (78% en varones y 77% en mujeres). En segundo lugar se ubican las que se encuentran en el rango de 11% a 20%. El resto de los rangos de incapacidad no presentan diferencias destacables según el sexo. Por último, se advierte que sólo un 0,3% de los casos corresponde a valores por encima de 50% de incapacidad (Gráfico 2.2).

### 2.2 Enfermedades profesionales

Se notificaron 24.576 enfermedades profesionales (EP) durante el Año 2014, 2% menos que el año previo. De éstas, 13.545 tuvieron días de baja laboral. Esto representa un índice de incidencia de 1,6 casos cada mil trabajadores cubiertos, y un descenso del 9% respecto de 2013 (Gráfico 2.3).

Las “Industrias manufactureras” concentran a un 41,6% de los trabajadores que padecieron una EP, seguidas por los “Servicios sociales” (29,4%). “Explotación de minas y canteras” y “Electricidad, gas y agua” constituyen los sectores con una menor frecuencia de EP notificadas (0,5% y 0,4%) (Cuadro 2.3).

Entre los agentes causantes más frecuentes de las EP se encuentran “Posiciones forzadas y los gestos repetitivos (extremidad superior)” (33,8%), “Sobrecarga del uso de la voz (20,7%) y “Ruido” (17,7%) (Cuadro 2.5).

En el 67% de los casos la EP se ha declarado antes de cumplirse el primer año de exposición al agente que la originó (Cuadro 2.6). A su vez, el 19,5% de las EP diagnosticadas, fueron en trabajadores con una antigüedad en el puesto menor al año, y el 25,5% tenían una antigüedad de 1 a 4 años (Cuadro 2.7).

En relación al tipo de examen en el que se realiza el diagnóstico, se observa que el 20,4% de las EP son detectadas por el “Prestador de la ART”, el 30,7% fueron diagnosticadas en “hospitales públicos”, y un 30,6% en “obras sociales”. Estos 3 tipos de diagnósticos concentran el 81,7% de las EP (Cuadro 2.8).

<sup>2</sup> Ver Informe Estadístico de Accidentabilidad Laboral 2013 en <http://www.srt.gob.ar/estadisticas/anuario/2013.pdf>

**Cuadro 2.1: Casos con Incapacidad Laboral Permanente (ILP): Estadísticos de Porcentaje de incapacidad. Año 2014**

Estadísticos seleccionados	
Total casos con ILP	60.446
Media	7,62
Mediana	5,75
Moda	5,00
Desvío estándar	6,81

**Cuadro 2.2: Casos con incapacidad según sexo y rangos de porcentaje de incapacidad. Año 2014**

Rangos de % de incapacidad	Mujer		Varón		Total	
	Frecuencia	Porcentaje	Frecuencia	Porcentaje	Frecuencia	Porcentaje
Hasta el 10%	6.987	78,0%	39.693	77,1%	46.680	77,2%
Mayor al 10% y menor o igual al 20%	1.705	19,0%	9.604	18,7%	11.309	18,7%
Mayor al 20% y menor o igual al 30%	189	2,1%	1.482	2,9%	1.671	2,8%
Mayor al 30% y menor o igual al 40%	44	0,5%	377	0,7%	421	0,7%
Mayor al 40% y menor o igual al 50%	17	0,2%	187	0,4%	204	0,3%
Mayor al 50% y menor al 66%	9	0,1%	98	0,2%	107	0,2%
Igual o más del 66%	4	0,0%	50	0,1%	54	0,1%
<b>Total</b>	<b>8.955</b>	<b>100,0%</b>	<b>51.491</b>	<b>100,0%</b>	<b>60.446</b>	<b>100,0%</b>

**Cuadro 2.3: Enfermedades profesionales según sector económico. Año 2014**

Sector económico	Frecuencia	Porcentaje
Manufacturas	10.232	41,6%
Servicios sociales	7.216	29,4%
Comercio	2.163	8,8%
Transporte	2.064	8,4%
Servicios financieros	1.410	5,7%
Construcción	739	3,0%
Agricultura	531	2,2%
Electricidad	117	0,5%
Minería	104	0,4%
<b>Total</b>	<b>24.576</b>	<b>100,0%</b>

**Cuadro 2.4: Enfermedades profesionales según principales diagnósticos de la lesión. Año 2014**

Clasificación Internacional de Enfermedades (3 dígitos)	Frecuencia	Porcentaje
Otras enf. de las vías respiratorias sup.	3.924	16,0%
Otras dorsopatias	3.893	15,8%
Enfermedades del oído interno	3.668	14,9%
Trastornos de los tendones y de la sinovial	2.214	9,0%
Otros trastornos de los tejidos blandos	1.850	7,5%
Trast. de los nervios, raíces y /o plexos nerviosos	1.837	7,5%
Sínt. y sig. que involucran el habla y la voz	1.246	5,1%
Otros efec. y los no espec. de causas externas	968	3,9%
Otros trastornos del oído	643	2,6%
Enf. de venas, vasos y gang. linf., no clas. en otra parte	491	2,0%
Resto de diagnósticos (*)	3.829	15,6%
Sin datos	13	0,1%
<b>Total</b>	<b>24.576</b>	<b>100,0%</b>

(\*) Agrupa casos con una frecuencia relativa menor al 2%



Cuadro 2.5: Enfermedades profesionales según principales agentes causantes. Año 2014

Agente causante de la enfermedad	Frecuencia	Porcentaje
Posiciones forzadas y gestos repetitivos en el trabajo i (extremidad superior)	8.298	33,8%
Sobrecarga del uso de la voz	5.088	20,7%
Ruido	4.350	17,7%
Posiciones forzadas y gestos repetitivos en el trabajo ii (extremidad superior)	1.840	7,5%
Otros agentes físicos (no incluidos en el decreto 658/96 y sus modificatorios)	1.294	5,3%
Resto de agentes (*)	3.706	15,1%
<b>Total</b>	<b>24.576</b>	<b>100%</b>

(\*) Agrupa casos con una frecuencia relativa menor al 3%

Cuadro 2.6: Enfermedades profesionales según tiempo de exposición al agente causante. Año 2014

Tiempo de exposición	Frecuencia	Porcentaje	Porcentaje acumulado
Menos de un mes	8.454	34,4%	34,4%
1 mes	6.030	24,5%	58,9%
2 a 11 meses	2.007	8,2%	67,1%
1 a 4 años	4.183	17,0%	84,1%
5 a 9 años	1.385	5,6%	89,8%
10 a 14 años	747	3,0%	92,8%
15 o más años	1.705	6,9%	99,7%
Sin datos	65	0,3%	100,0%
<b>Total</b>	<b>24.576</b>	<b>100,0%</b>	

Cuadro 2.7: Enfermedades profesionales según antigüedad en el puesto ocupado al momento del diagnóstico de la enfermedad profesional. Año 2014

Antigüedad	Frecuencia	Porcentaje	Porcentaje acumulado
Menos de un año	4.799	19,5%	19,5%
1 a 4 años	6.255	25,5%	45,0%
5 a 9 años	4.236	17,2%	62,2%
10 o más años	9.281	37,8%	100,0%
Sin datos	5	0,0%	100,0%
<b>Total</b>	<b>24.576</b>	<b>100,0%</b>	

Cuadro 2.8: Enfermedades profesionales según tipo de examen diagnóstico de la enfermedad profesional. Año 2014

Tipo de examen diagnóstico	Frecuencia	Porcentaje
Consulta en hospital público	7.548	30,7%
Consulta en obra social	7.519	30,6%
Prestador de ART	5.016	20,4%
Consulta en sanatorio, clínica o consultorio privado	2.620	10,7%
Examen periódico	710	2,9%
Por peritaje judicial	519	2,1%
Consulta en ámbito público no hospitalario (sala, CAP, etc)	504	2,1%
Comisión médica	79	0,3%
Examen preocupacional	29	0,1%
Examen por transferencia de actividad (del trabajador)	16	0,1%
Examen por ausencia prolongada	10	0,0%
Examen de egreso	5	0,0%
Sin datos	1	0,0%
<b>Total</b>	<b>24.576</b>	<b>100,0%</b>

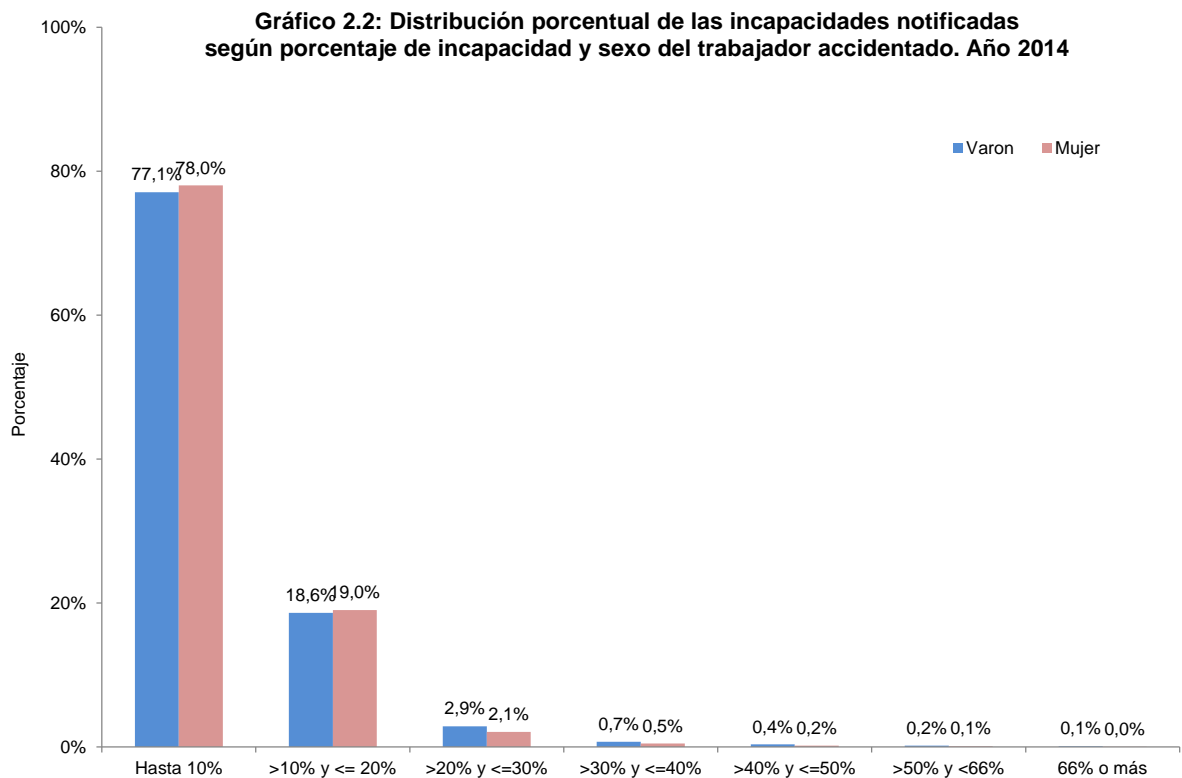
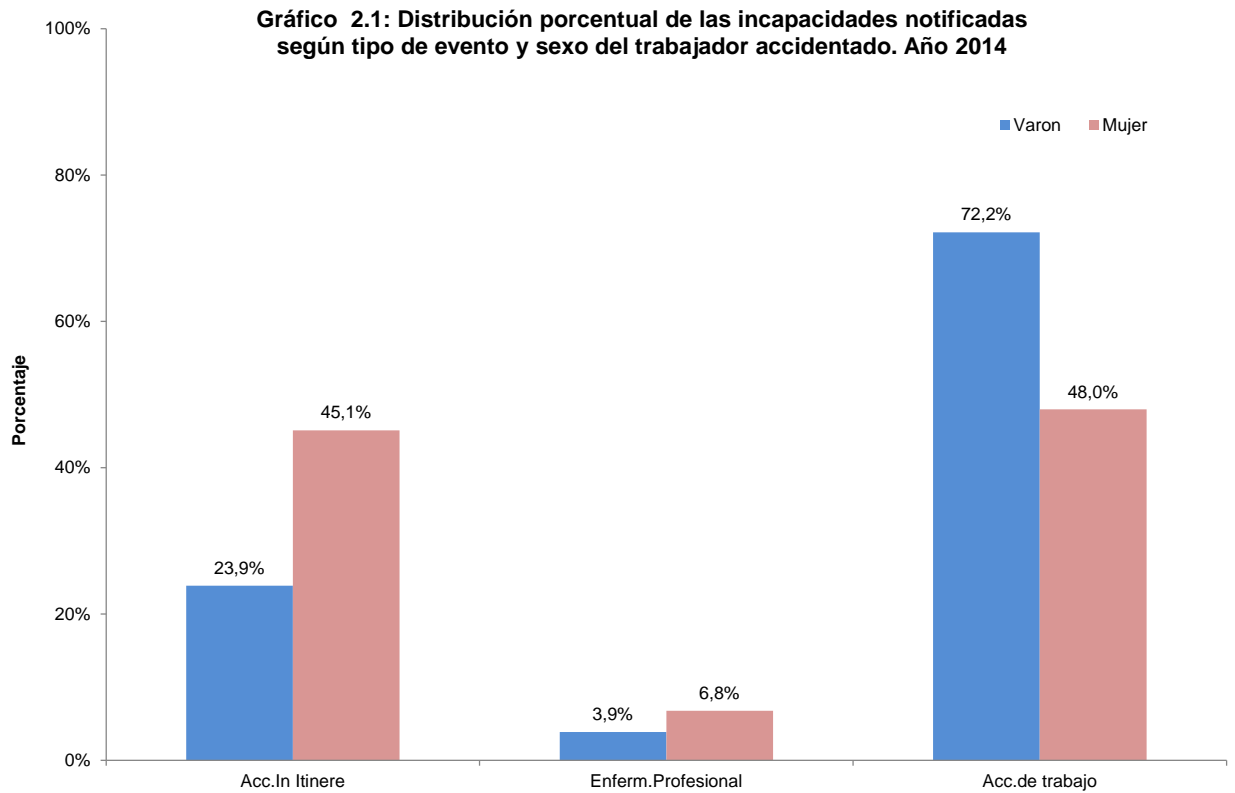

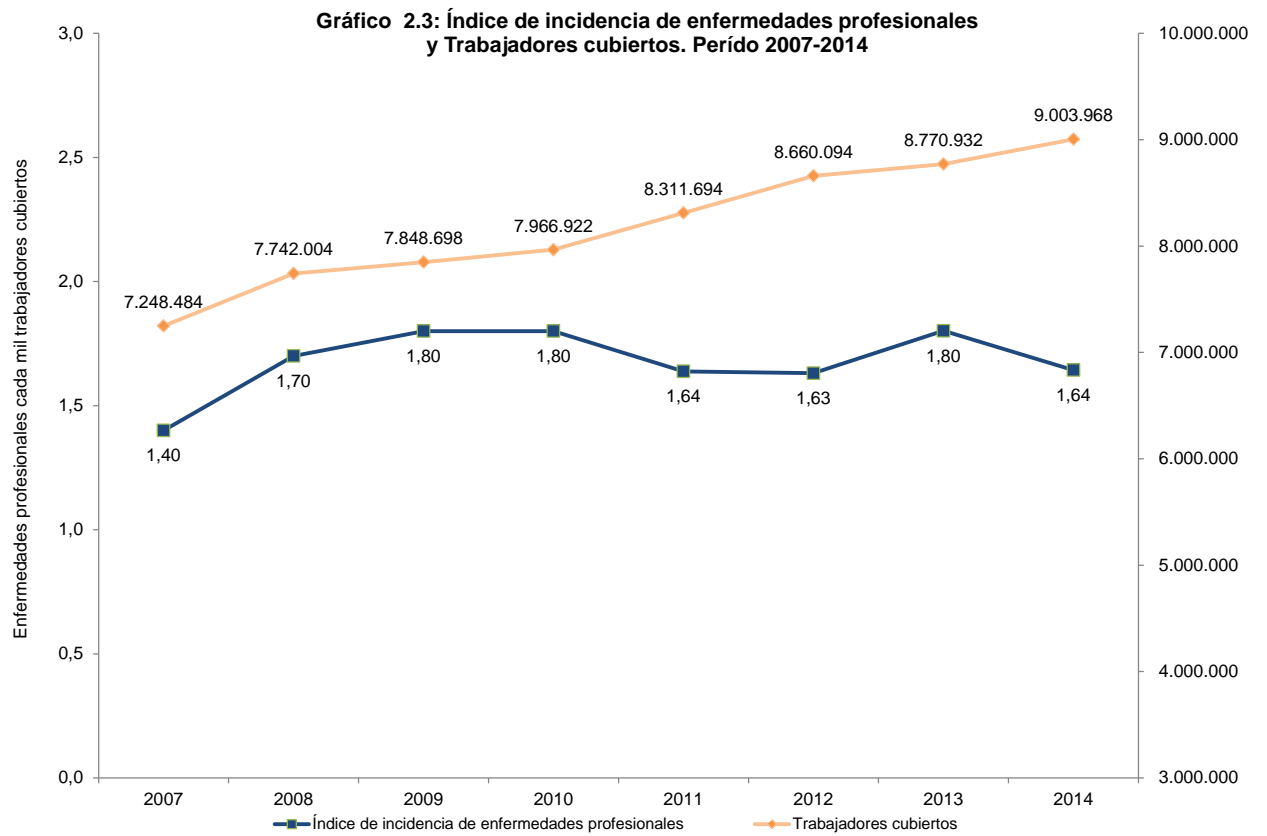

### 3. Caracterización de los siniestros con relación al tamaño de la nómina del empleador, a la entidad aseguradora y a la provincia de ocurrencia

Al considerarse el tamaño de la empresa en la que se desempeñaba el trabajador al momento del accidente de trabajo y/o declaración de la enfermedad profesional, surge que las pequeñas empresas con dotación de personal de hasta 10 trabajadores agrupan apenas el 10,9% de los casos notificados, mientras que el 71,5% de los siniestros ocurren en empresas cuyos empleadores poseen más de 50 trabajadores (Cuadro 3.1).

En relación con el sector de actividad económica al que pertenecen las empresas donde ocurrieron los siniestros, se observa que los “Servicios comunales, sociales y personales” presentan la mayor proporción, acumulando el 31,4% del total de casos notificados en el año 2014. En segundo lugar se ubica el sector de las “Industrias manufactureras” con el 20,9%, mientras que “Comercio, restaurantes y hoteles” y “Construcción” aglutinan el 14,4% y 9,3%, respectivamente (Cuadro 3.2).

Respecto a la provincia donde ocurrieron los siniestros laborales puede observarse que el 57,4% de ellos ocurrieron en la Ciudad Autónoma de Buenos Aires y la provincia Buenos Aires, siguiendo en orden Córdoba, Santa Fe y Mendoza, con el 7,8%, 7,7% y 5,4% de los casos, respectivamente (Cuadro 3.3 y Gráfico 3.1)

La distribución de los casos notificados según las entidades aseguradoras (Aseguradoras de Riesgos del Trabajo y Empleadores autoasegurados) muestra que diez aseguradoras acumulan el 88,7% de los siniestros reportados. Estas a su vez, concentran similar proporción de los trabajadores cubiertos por el sistema en ese período (Cuadro 3.4)

Los índices de incidencia por provincia, que relacionan los siniestros ocurridos con los trabajadores expuestos según el lugar donde desempeñaban sus tareas, pueden observarse en el Capítulo 7.

**Cuadro 3.1: Casos notificados según tamaño de la nómina del empleador. Año 2014**

Cantidad de trabajadores	Frecuencia	Porcentaje	Porcentaje acumulado
1 empleado	9.053	1,4%	1,4%
2 empleados	9.235	1,4%	2,8%
3-5 empleados	22.832	3,5%	6,2%
6-10 empleados	31.117	4,7%	10,9%
11-25 empleados	58.428	8,8%	19,8%
26-40 empleados	38.607	5,8%	25,6%
41-50 empleados	18.827	2,8%	28,5%
51-100 empleados	58.786	8,9%	37,4%
101-500 empleados	139.567	21,1%	58,5%
501-1500 empleados	79.790	12,1%	70,5%
1501-2500 empleados	32.375	4,9%	75,4%
2501-5000 empleados	31.227	4,7%	80,2%
Mas de 5000 empleados	119.940	18,1%	98,3%
Sin Datos	11.170	1,7%	100,0%
<b>Total</b>	<b>660.954</b>	<b>100,0%</b>	

**Cuadro 3.2: Casos notificados según sector económico. Año 2014**

Sector económico	Frecuencia	Porcentaje
Servicios sociales	207.446	31,4%
Manufacturas	138.137	20,9%
Comercio	95.470	14,4%
Transporte	61.510	9,3%
Construcción	61.458	9,3%
Servicios financieros	52.616	8,0%
Agricultura	34.061	5,2%
Minería	5.397	0,8%
Electricidad	4.839	0,7%
Sin clasificar	19	0,0%
Sin datos	1	0,0%
<b>Total</b>	<b>660.954</b>	<b>100,0%</b>

**Cuadro 3.3: Casos notificados según provincia de ocurrencia. Año 2014**

Provincia	Frecuencia	Porcentaje
Buenos Aires	260.433	39,4%
C.A.B.A.	119.053	18,0%
Córdoba	51.404	7,8%
Santa Fe	50.764	7,7%
Mendoza	35.933	5,4%
Tucumán	16.470	2,5%
Entre Ríos	15.048	2,3%
Salta	13.906	2,1%
Río Negro	13.292	2,0%
Neuquén	12.772	1,9%
San Juan	9.979	1,5%
Chubut	9.316	1,4%
Misiones	8.298	1,3%
San Luis	7.565	1,1%
Corrientes	7.044	1,1%
Chaco	5.870	0,9%
Jujuy	4.032	0,6%
Santa Cruz	3.701	0,6%
La Pampa	3.560	0,5%
Sgo. del Estero	3.182	0,5%
Tierra del Fuego	2.792	0,4%
La Rioja	2.780	0,4%
Catamarca	2.107	0,3%
Formosa	1.637	0,2%
Sin datos	16	0,0%
<b>Total</b>	<b>660.954</b>	<b>100,0%</b>

Cuadro 3.4: Casos notificados según ART y empleadores Autoasegurados. Año 2014

ART y empleadores autoasegurados	Frecuencia	Porcentaje
Prevención	105.446	16,0%
Galeno	101.893	15,4%
Provincia	95.693	14,5%
Asociart	71.382	10,8%
Swiss Medical	49.887	7,5%
La Caja	41.164	6,2%
La Segunda	39.240	5,9%
Autoaseg. Pcia. de Buenos Aires (*)	35.413	5,4%
Fed. Patronal	24.266	3,7%
QBE Arg.	22.076	3,3%
Interacción	19.885	3,0%
Liderar ART	8.095	1,2%
Inst. Autarq. E.R.	7.493	1,1%
Berkley ART	6.227	0,9%
Mapfre (**)	6.182	0,9%
Caja Popular	5.158	0,8%
Horizonte	4.869	0,7%
Caminos Protegidos	4.200	0,6%
Prod. de Frutas	3.660	0,6%
La Holando	3.076	0,5%
Latitud Sur	1.840	0,3%
Reconquista	1.437	0,2%
Victoria	893	0,1%
Municip. Rosario (*)	594	0,1%
Omint	432	0,1%
Sgo. del Estero (*)	362	0,1%
Shell (*)	65	0,0%
Bco. Ciudad (*)	14	0,0%
Exxonmobil (*)	11	0,0%
Coop. Port. San Martin (*)	1	0,0%
<b>Total</b>	<b>660.954</b>	<b>100,0%</b>

(\*) Empleadores Autoasegurados

(\*\*) Mapfre se fusionó con Galeno ART en marzo de 2014.

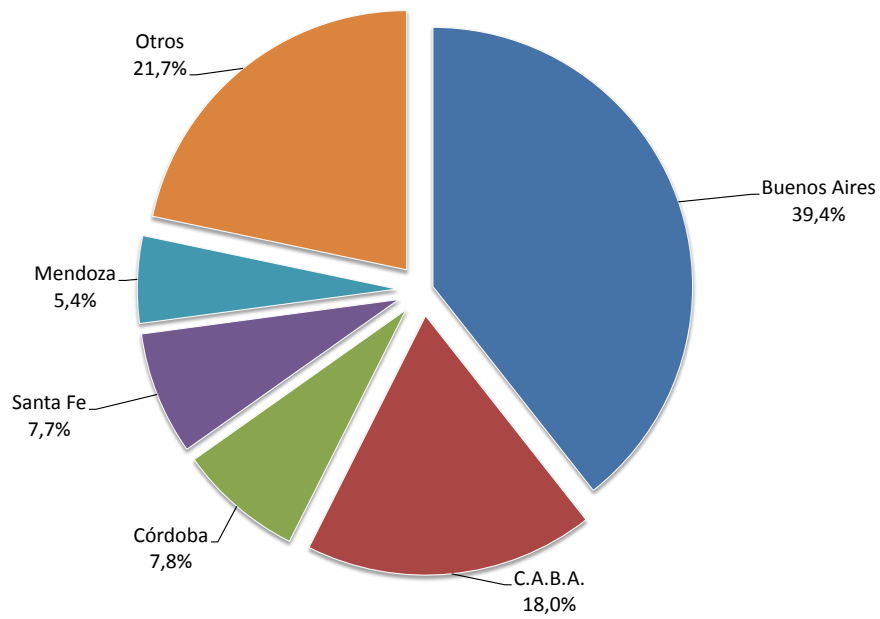
**Gráfico 3.1: Casos notificados según provincia de ocurrencia. Año 2014**

#### 4. Caracterización general de las empresas donde se produjeron siniestros

Durante el año 2014 se reportaron 660.954 casos notificados correspondientes a 112.062 empleadores cuyas empresas registraron, al menos, un siniestro durante el período. Estas empresas siniestradas representan un 19,3% del promedio anual de empleadores asegurados en el año.

Si se considera la distribución de las empresas siniestradas según la cantidad de casos notificados por cada una de ellas, se advierte que el 51,6% se vio afectada por la ocurrencia de un solo siniestro, mientras que un 17,1% registró 2 siniestros. El 85,5% del total de estos empleadores tuvieron hasta 5 accidentes laborales durante el año y, en contrapartida, 8,3% presentó más de 10 (Cuadro 4.1).

En relación con el tamaño de la nómina de las empresas siniestradas, puede observarse que poco más del 69,1% de los casos notificados ocurrió en pequeños y medianos empleadores que cuentan con 1 a 25 trabajadores, en tanto que aquellos que emplean a más de 50 trabajadores representan alrededor de un 16,1% del total de empresas que registraron accidentes (Cuadro 4.2).

Si se considera el sector de actividad económica de las empresas siniestradas, se destacan “Comercio, restaurantes y hoteles” e “Industrias manufactureras”, con el 25,2% y el 18,9% de los empleadores con trabajadores siniestrados durante el período (Cuadro 4.3).

Con respecto a la cantidad de días con baja laboral, el 26,5% de los empleadores han acumulado bajas laborales por más de 120 días, y el 15,8% de los empleadores entre 61 y 120 días. Para el resto, cuya cantidad total de días de baja laboral es menor a 60 días, se observa que a medida que aumenta la cantidad de días de baja laboral acumulados, es menor número de empresas, a excepción de los accidentes entre 6 y 10 días de bajas que constituye el mayor peso porcentual con 8,7% (Cuadro 4.4).

Por otro lado, el 50% de las empresas siniestradas generaron un costo en materia de días pagados y no trabajados a trabajadores con días con baja laboral inferior a \$10.540 (mediana), en tanto que el costo promedio pagado por los empleadores debido a días no trabajados alcanzó \$70.941. Si bien la distribución del costo medio por empleador muestra una gran variabilidad entre los distintos empleadores - esto puede inferirse a partir de los valores de la media, mediana y desviación estándar de la distribución-, el total de salarios pagados por días no trabajados a causa de accidente o enfermedad, fue de \$7,6 mil millones de pesos (Cuadro 4.5).

En el mismo sentido resta agregar que el 10% de los empleadores que registraron algún siniestro con días de baja laboral, concentraron el 79,3% del costo total de días caídos del sistema (Gráfico 4.2).



Cuadro 4.1: Empresas en las que se produjeron siniestros según cantidad de casos notificados. Año 2014

Casos notificados	Frecuencia	Porcentaje	Porcentaje acumulado
1	57.847	51,6%	51,6%
2	19.130	17,1%	68,7%
3	9.501	8,5%	77,2%
4	5.589	5,0%	82,2%
5	3.711	3,3%	85,5%
6	2.641	2,4%	87,8%
7	1.858	1,7%	89,5%
8	1.414	1,3%	90,7%
9	1.099	1,0%	91,7%
10	928	0,8%	92,6%
11-20	4.248	3,8%	96,3%
21-30	1.424	1,3%	97,6%
31-40	762	0,7%	98,3%
41-50	436	0,4%	98,7%
51-100	836	0,7%	99,4%
101-250	451	0,4%	99,8%
251-500	124	0,1%	99,9%
501-750	24	0,0%	100,0%
751-1000	10	0,0%	100,0%
Más de 1000	29	0,0%	100,0%
<b>Total</b>	<b>112.062</b>	<b>100,0%</b>	<b>200,0%</b>

Cuadro 4.2: Empresas en las que se produjeron siniestros según tamaño de la nómina del empleador. Año 2014

Cantidad de trabajadores	Frecuencia	Porcentaje	Porcentaje acumulado
1	8.139	7,3%	7,3%
2	7.822	7,0%	14,2%
3-5	17.265	15,4%	29,6%
6-10	19.122	17,1%	46,7%
11-25	25.127	22,4%	69,1%
26-40	10.424	9,3%	78,4%
41-50	3.951	3,5%	82,0%
51-100	8.737	7,8%	89,8%
101-500	7.798	7,0%	96,7%
501-1500	1.082	1,0%	97,7%
1501-2500	207	0,2%	97,9%
2501-5000	141	0,1%	98,0%
Más de 5000	114	0,1%	98,1%
Sin datos	2.133	1,9%	100,0%
<b>Total</b>	<b>112.062</b>	<b>100,0%</b>	<b>200,0%</b>

Cuadro 4.3: Empresas en las que se produjeron siniestros según sector económico. Año 2014

Sector económico	Frecuencia	Porcentaje
Comercio	28.211	25,2%
Manufacturas	21.135	18,9%
Servicios Comunes	17.791	15,9%
Agricultura	13.322	11,9%
Construcción	10.377	9,3%
Transporte	10.259	9,2%
Servicios Financieros	10.023	8,9%
Electricidad	513	0,5%
Minería	417	0,4%
Sin clasificar	13	0,0%
Sin datos	1	0,0%
<b>Total</b>	<b>112.062</b>	<b>100,0%</b>

Cuadro 4.4: Empresas en las que se produjeron siniestros según rango de días con baja laboral. Año 2014

Rango de días con baja laboral	Frecuencia	Porcentaje
Sin días de baja	4.304	3,8%
1-5 días	7.998	7,1%
6-10 días	9.790	8,7%
11-15 días	7.745	6,9%
16-20 días	5.930	5,3%
21-25 días	5.175	4,6%
26-30 días	4.789	4,3%
31-35 días	4.780	4,3%
36-40 días	3.635	3,2%
41-45 días	3.274	2,9%
46-50 días	2.652	2,4%
51-55 días	2.381	2,1%
56-60 días	2.263	2,0%
61-120 días	17.653	15,8%
Más de 120 días	29.693	26,5%
<b>Total</b>	<b>112.062</b>	<b>100,0%</b>

Cuadro 4.5: Costo en pesos por empresa en la que se produjeron siniestros, en concepto de días pagados y no trabajados. Medidas de resumen. Año 2014

Indicadores seleccionados	
Media	\$ 70.941
Mediana	\$ 10.540
Desviación estándar	\$ 1.758.112
Valor máximo	\$ 506.148.844
Suma en pesos de los salarios pagados por días con baja laboral	\$ 7.644.483.883
<i>suma en pesos de los salarios pagados por el empleador</i>	\$ 1.688.347.238
<i>suma en pesos de los salarios pagados por la ART</i>	\$ 5.956.136.645

\* Costos calculados sobre los 107.758 empleadores que tuvieron casos con días de baja laboral

**Gráfico 4.1: Distribución porcentual de los casos notificados según rango de siniestros ocurridos en cada empresa en la que se produjeron siniestros. Año 2014**

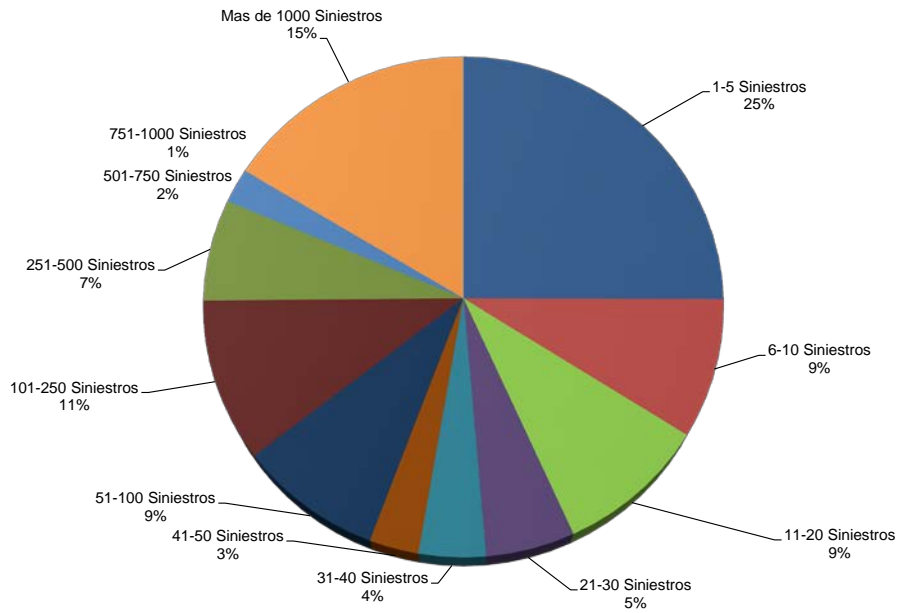

**Gráfico 4.2: Distribución de los costos asociados a los días con baja laboral entre las empresas en las que se produjeron siniestros. Año 2014**

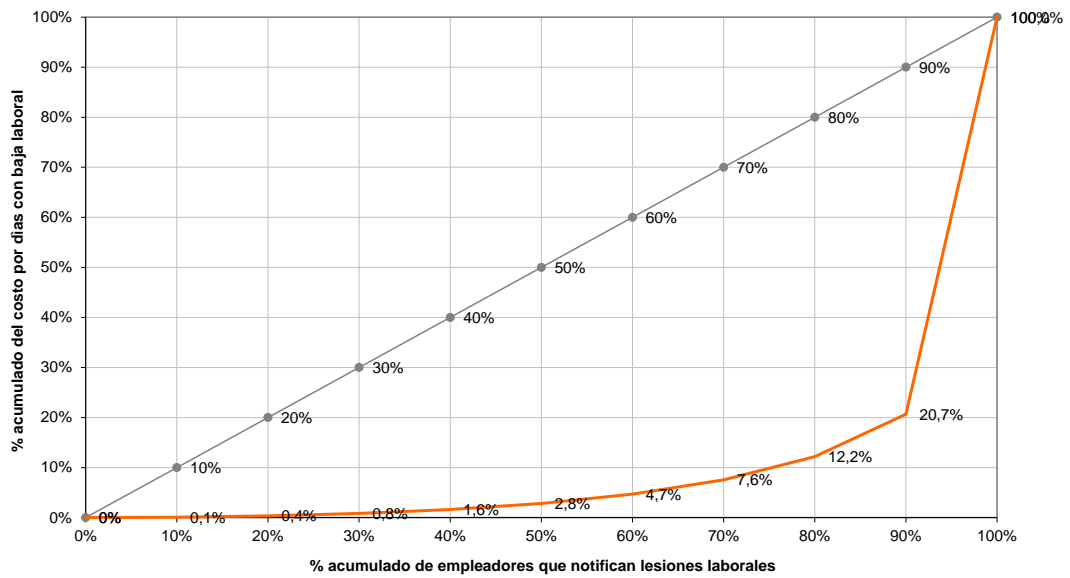

## 5. Aspectos económicos de las lesiones laborales

### 5.1. Caracterización de las lesiones laborales con relación a la Incapacidad Laboral Temporaria (ILT)

El 90,2% de las notificaciones -equivalente a 595.768 casos-, determinaron días por ILT.

Del total de accidentes y enfermedades profesionales registrados en el año 2014, el 74,7% corresponden a hombres (494.174 trabajadores). De éstos 451.133 tuvieron días de ILT, cifra que representa el 91,3% de la población masculina accidentada o enferma por causas laborales (Gráfico 5.1).

Por su parte, se registraron 166.777 notificaciones de mujeres siniestradas (25,2% del total de los trabajadores) y el 86,7% tuvo días con baja laboral a causa de ILT (Gráfico 5.2).

El promedio de días con baja laboral continúa incrementándose, registrando para este período un crecimiento del orden del 3,1%, al pasar de un valor de 37,3 días en el año 2013, a 38,5 días en el año 2014 (Cuadro 5.1).

La mediana -medida que deja por encima y por debajo el 50% de los casos-, se incrementó en 1 día respecto del período anterior: fue de 19 días (Cuadro 5.1).

El modo -valor de días con baja laboral donde se registró la mayor concentración de accidentes-, fue de 7 días (Cuadro 5.1).

Al momento de corte de la información<sup>1</sup> un 2,3% de los casos no había finalizado la ILT. Para estos casos en los que la ILT se encontraba pendiente de cierre, se ajustó la variable "días con baja laboral" bajo el supuesto de que tendrían en promedio la misma cantidad de días con baja laboral que aquellos casos con la misma actividad económica y el mismo tamaño de la nómina del empleador.

Los casos con días de baja laboral, acumularon un total de 20.908.960 días de ILT, un 0,35% más que en el periodo anterior (Cuadro 5.1).

### 5.2. Aspectos económicos de la ILT

Analizar conjuntamente los días con baja laboral y el salario bruto estimado correspondiente a cada trabajador siniestrado, permite realizar una estimación del costo asociado a los días de trabajo perdidos por ILT como consecuencia de la accidentabilidad laboral.

El costo total en términos de salarios pagados por días no trabajados para los 595.768 casos con días con baja laboral (sin incluir los casos mortales), alcanza el monto de \$ 7.644.483.883 (Cuadro 5.2), equivalente a un 38,3% más que en el año 2013.

Es destacable que el incremento del costo diario por día caído ha ascendido de manera interanual respecto 2013 un 37,1%, siendo la cantidad de casos notificados con días de baja menor en un 2,7% y el crecimiento de la masa salarial asegurada en un 34,1% (Cuadro 5.5).

Si se considera el aporte porcentual de cada sector de actividad económica en el número de casos notificados con días con baja, la suma de días con baja acumulados y la suma en pesos de los salarios pagados por días con baja laboral, en general puede afirmarse que cada sector mantiene niveles porcentuales similares en las 3 variables. Sin embargo, atendiendo a las participaciones más dispares, vale destacar "Comercio, restaurantes y hoteles" que con el 14,9% del total de casos con días con ILT, aporta el 13,7% del total de días de ILT acumulados y eroga el 12,0% del total de salarios pagados (Cuadro 5.3).

<sup>1</sup> Fecha de corte y lectura de la información: 01/07/15.

**Cuadro 5.1: Medidas de resumen -tendencia central y dispersión-, de los días con baja laboral, para el total de los casos notificados al Sistema y para los casos con días con baja laboral. Año 2014**

Medidas de resumen	Total de casos notificados (excluidos casos mortales)	Casos con días con baja laboral (excluidos casos mortales)
Media	34,7	38,5
Mediana	16,0	19,0
Moda	-	7,0
Desviación estándar	50,7	52,0
Total de casos 2014	660.178 *	595.768
Días con baja laboral ajustados	22.908.784	22.908.784

\* Excluye 776 casos mortales

**Cuadro 5.2: Costos directos asociados a las ILT (en pesos) por trabajador accidentado. Año 2014**

Indicadores seleccionados	
<b>Total de casos con días con baja laboral</b>	<b>595.768</b>
Media	\$ 12.831
Mediana	\$ 5.348
Desviación estándar	\$ 21.810
Suma en pesos de los salarios pagados por días con baja laboral	\$ 7.644.483.883

**Cuadro 5.3: Participación porcentual por sector económico, de los casos con días con baja laboral, el total de días con baja laboral acumulados y el total de salarios pagados por días con baja laboral. Año 2014**

Sector económico	Casos notificados con días con baja		Suma de días con baja		Suma de salarios caídos por días no trabajados	
	Frecuencia	Porcentaje	Suma	Porcentaje	Suma	Porcentaje
Agricultura	31.895	5,4%	1.382.388	6,0%	\$ 353.724.907	4,6%
Minería	4.997	0,8%	198.249	0,9%	\$ 155.231.112	2,0%
Manufacturas	123.542	20,7%	4.617.682	20,2%	\$ 1.675.270.624	21,9%
Electricidad	4.477	0,8%	160.064	0,7%	\$ 94.491.402	1,2%
Construcción	57.484	9,6%	2.065.319	9,0%	\$ 511.037.156	6,7%
Comercio	89.011	14,9%	3.146.600	13,7%	\$ 917.896.797	12,0%
Transporte	56.277	9,4%	2.279.892	10,0%	\$ 905.439.125	11,8%
Servicios financieros	48.263	8,1%	1.761.755	7,7%	\$ 499.636.038	6,5%
Servicios sociales	179.803	30,2%	7.296.007	31,8%	\$ 2.531.598.669	33,1%
Sin clasificar	18	0,0%	671	0,0%	\$ 122.161	0,0%
<b>Total</b>	<b>595.768</b>	<b>100,0%</b>	<b>22.908.784</b>	<b>100,0%</b>	<b>\$ 7.644.483.883</b>	<b>100,0%</b>

**Cuadro 5.4: Promedio de días con baja laboral y de salarios brutos estimados de los trabajadores accidentados según sector económico. Año 2014**

Sector económico	Media de días con baja laboral	Media del salario bruto estimado por trabajador accidentado
Agricultura	43,3	\$ 7.215
Minería	39,7	\$ 24.395
Manufacturas	37,4	\$ 11.189
Electricidad	35,8	\$ 17.782
Construcción	35,9	\$ 7.380
Comercio	35,4	\$ 9.064
Transporte	40,5	\$ 12.198
Servicios financieros	36,5	\$ 8.746
Servicios sociales	40,6	\$ 10.221
Sin clasificar	37,3	\$ 7.960
<b>Total</b>	<b>38,5</b>	<b>\$ 10.057</b>

Cuadro 5.5: Costo diario de días con baja laboral según sector económico - Bienio 2013-2014

Sector económico	2013			2014			Variación % Interanual		
	Casos notificados con días con baja	Costo de día caído	Masa Salarial Asegurada	Casos notificados con días con baja	Costo de día caído	Masa Salarial Asegurada	Casos notificados con días con baja	Costo de día caído	Masa Salarial Asegurada
Agricultura	34.047	\$ 172	\$ 1.640.126.020	31.895	\$ 237	\$ 2.031.180.822	-6,3%	38,0%	23,8%
Minería	4.351	\$ 508	\$ 1.084.235.708	4.997	\$ 802	\$ 1.544.844.999	14,8%	58,0%	42,5%
Manufacturas	131.212	\$ 277	\$ 11.798.866.133	123.542	\$ 368	\$ 15.080.730.712	-5,8%	32,9%	27,8%
Electricidad	4.192	\$ 398	\$ 1.170.349.433	4.477	\$ 585	\$ 1.601.580.066	6,8%	46,9%	36,8%
Construcción	58.775	\$ 181	\$ 2.725.492.169	57.484	\$ 243	\$ 3.411.604.829	-2,2%	34,0%	25,2%
Comercio	92.896	\$ 218	\$ 8.979.835.462	89.011	\$ 298	\$ 12.045.333.488	-4,2%	36,8%	34,1%
Transporte	57.221	\$ 308	\$ 5.661.752.473	56.277	\$ 401	\$ 7.402.739.031	-1,6%	30,4%	30,7%
Servicios financieros	48.441	\$ 209	\$ 7.873.424.944	48.263	\$ 288	\$ 10.396.842.623	-0,4%	37,6%	32,0%
Servicios sociales	180.987	\$ 238	\$ 28.658.747.601	179.803	\$ 336	\$ 39.808.131.355	-0,7%	41,5%	38,9%
Sin clasificar	131	\$ 163	\$ 11.103.887	18	\$ 262	\$ 3.569.817	-86,3%	60,7%	-67,9%
<b>Total</b>	<b>612.256</b>	<b>\$ 241</b>	<b>\$ 69.603.933.829</b>	<b>595.768</b>	<b>\$ 331</b>	<b>\$ 93.326.557.741</b>	<b>-2,7%</b>	<b>37,1%</b>	<b>34,1%</b>

**Gráfico 5.1: Hombres: Distribución porcentual de los casos notificados con y sin días con baja laboral. Año 2014**

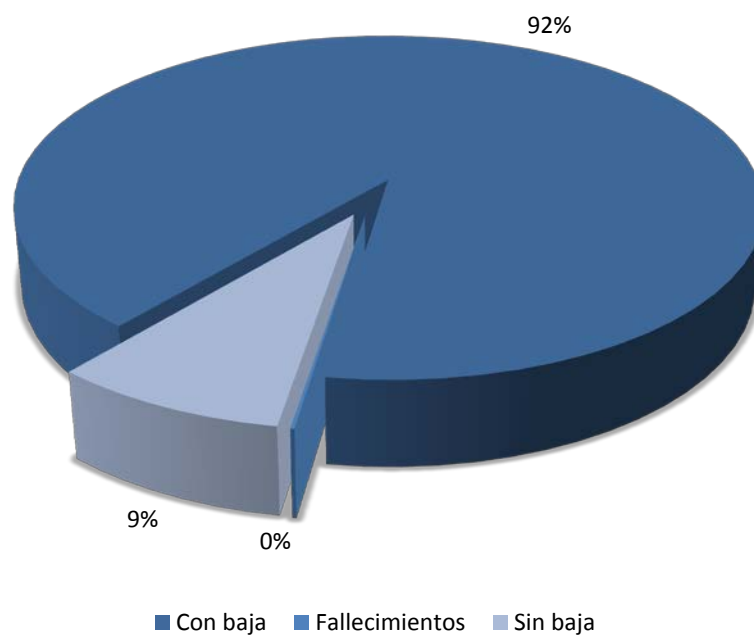

**Gráfico 5.2: Mujeres: Distribución porcentual de los casos notificados con y sin días con baja laboral. Año 2014**

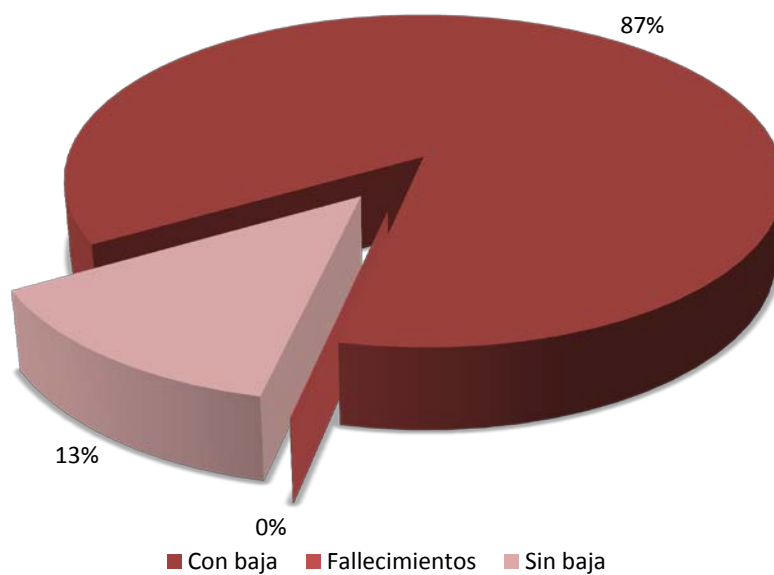



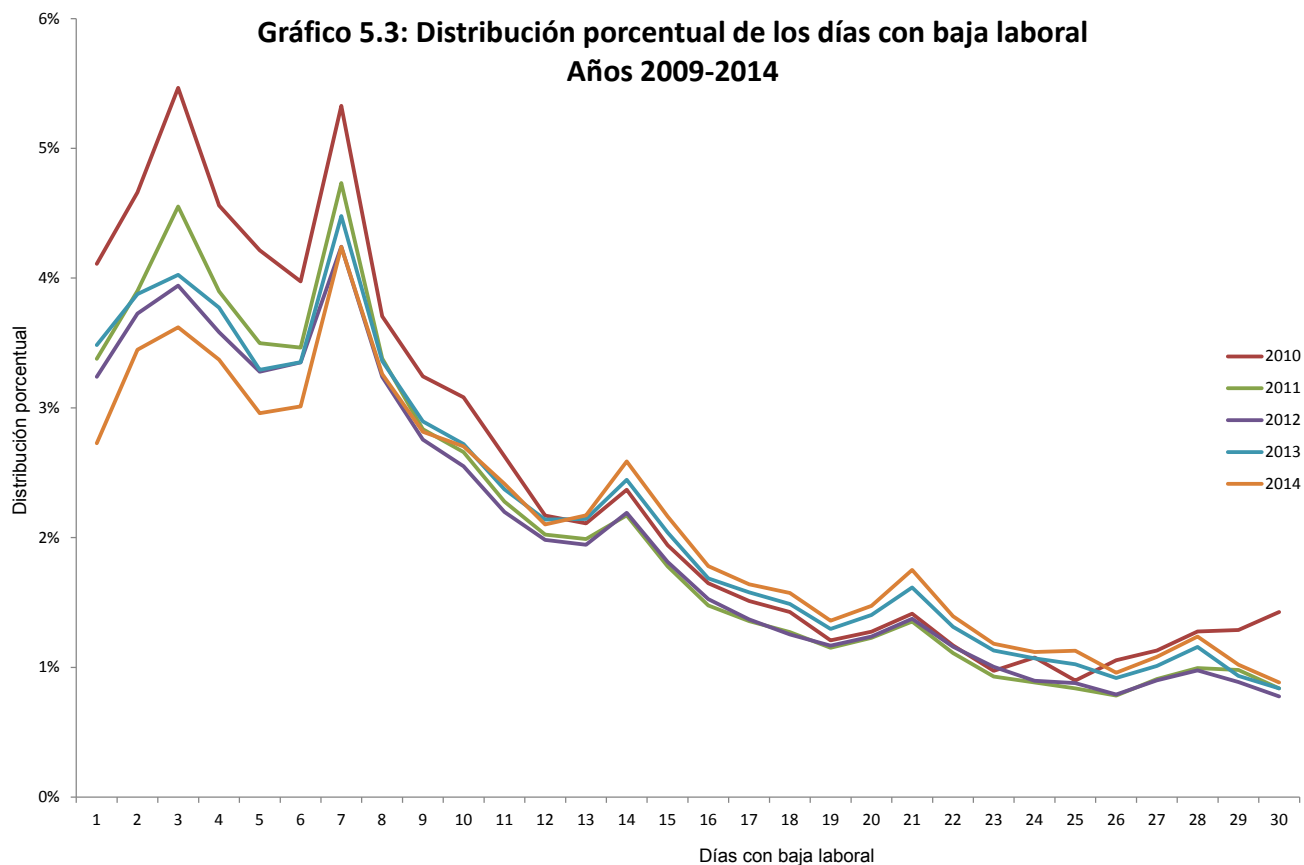

**Gráfico 5.4: Distribución porcentual de los casos notificados y los días con baja laboral acumulados según rango de días con baja laboral. Año 2014**

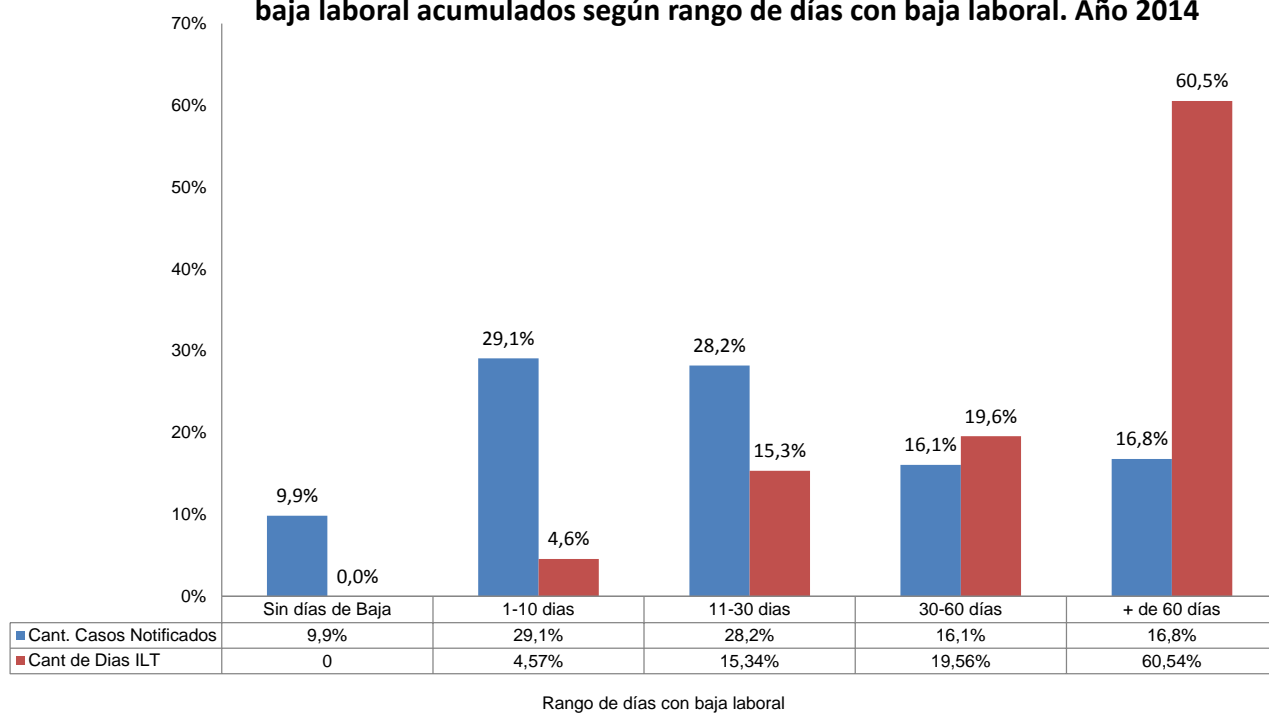

## 6. Índices anuales de accidentes de trabajo y enfermedades profesionales

En 2014, con un total de 9.003.968 trabajadores cubiertos, se registraron 421.080 accidentes de trabajo y enfermedades profesionales (AT/EP) con días de baja, llevando a que el índice de incidencia se ubique en 46,8 AT/EP cada mil trabajadores cubiertos, 6,9% menos que en 2013 (Cuadro 6.1). Con esto se confirma la tendencia descendente en la tasa de accidentabilidad, con un retroceso de 16,8% en los últimos cuatro años (Gráfico 6.1).

La mayor reducción interanual se evidencia en "Servicios comunales, sociales y personales" (-8,7% respecto de 2013), seguido por "Agricultura, caza, silvicultura y pesca" (-6,4%).

Se destaca el incremento de la siniestralidad en el sector de "Explotación de minas y canteras", con un índice de incidencia que pasa de 65,3 ATEP cada mil trabajadores cubiertos en 2013 a 69,2 en 2014, confirmando la tendencia ascendente que se verifica a lo largo del tiempo para este sector de actividad. Al respecto cabe señalar que el 39% de los accidentes del sector ocurridos en 2014 fueron en las actividades de "Producción de petróleo crudo y gas natural" y el 29% en "Extracción de minerales metálicos".

Al examinar la evolución de la incidencia según el tamaño de la nómina declarada por el empleador, se aprecia un descenso de la siniestralidad en todos los rangos, fundamentalmente en las empresas de un trabajador (-19,9%) y en las de más de 5.000 trabajadores (-10,2%) que el año anterior había experimentado un aumento. Tal como se viene registrando en la serie histórica, los empleadores con mayor siniestralidad son los de tamaño medio, alcanzando un máximo en los de 26 a 40 trabajadores (Gráfico 6.2).

El promedio de días con baja laboral viene incrementándose de forma sostenida a lo largo de toda la serie (Cuadro 6.3 y Gráfico 6.6). En 2014 la duración media de días con incapacidad laboral transitoria (ILT) fue 35,3 días, 3,2% más que el año previo. Como se ilustra en el Cuadro 6.3 y el Gráfico 6.7, los mayores promedios se computan para "Agricultura, caza, silvicultura y pesca" (40,4 días con ILT), "Servicios comunales, sociales y personales" (38,2 días) y "Explotación de minas y canteras" (38,0 días). Los menores promedios se verifican en el sector del "Comercio, restaurantes y hoteles" (31,2 días) y en "Construcción" (32 días). A su vez, los mayores incrementos interanuales se aprecian en Transporte (6,5%) y en "Industrias Manufactureras" (6,1%).

Cuando se considera la duración media de las bajas según el tamaño de la nómina del empleador, los mayores valores se aprecian en las empresas más chicas (de 1 a 5 empleados) con promedios que superan los 37 días, y las de más de 5.000 trabajadores (41,3 días de baja laboral) (Cuadro 6.5 y Gráfico 6.9). Por el contrario, los menores registros se verifican en los empleadores con 26 a 50 trabajadores, con una media de 31,6 días con ILT. El mayor incremento interanual se aprecia en las empresas que cuentan con una planta de 2.501 a 5.000 trabajadores (7,8% entre 2013 y 2014).

En relación al índice de pérdida por AT/EP según sector de actividad económica (Cuadro 6.4), se advierte que la "Agricultura, caza, silvicultura y pesca" presenta el mayor valor en 2014, 3.181,9 días con baja laboral cada mil trabajadores cubiertos, y "Finanzas, seguros, inmuebles y servicios a empresas", el índice más bajo (1.050,5). En tanto, el mayor incremento interanual del índice se registra en la "Electricidad, gas y agua" (5,1%) y lo opuesto sucede en "Agricultura, caza, silvicultura y pesca" (-9,3% entre 2013 y 2014).

Por su parte, el mismo indicador muestra un valor máximo para los empleadores que tienen nóminas comprendidas entre 101 a 500 y 26 a 40 trabajadores, alcanzando las 1.979 y 1.968 jornadas no trabajadas en el año cada mil trabajadores cubiertos, respectivamente (Gráfico 6.10 y Cuadro 6.6). A su vez, los menores índices se computan para los empleadores con nóminas superiores a 5.000 trabajadores (1.143) y con solo un trabajador (1.152).

En 2014 el índice de incidencia de fallecidos por accidentes de trabajo y enfermedades profesionales, es el más bajo desde el inicio del sistema: 47,4 cada millón de trabajadores cubiertos. Implica un descenso de 8,2% respecto de 2013 (Cuadro 6.7). Tal como sucediera con el índice de incidencia de AT/EP, se verifica una reducción sostenida de la mortalidad a lo largo de toda la serie (Gráfico 6.11). En 2014, mayores índices fallecidos se registran en "Electricidad, gas y agua" (173,9 trabajadores fallecidos cada millón de trabajadores cubiertos) y en "Construcción" (155,4 cada millón de cubiertos). La mayor caída del indicador se aprecia en "Explotación de minas y canteras" (-38,7%), que acumula una caída de la siniestralidad del 66,3% desde 2012.

Si se toma en consideración el tamaño de las nóminas, la mayor incidencia de fallecidos se evidencia en los empleadores con 3 a 5 trabajadores (86,5 casos mortales cada millón de trabajadores cubiertos) y la menor en las empresas con más de 2.500 trabajadores, que fueron a su vez las que experimentaron la mayor reducción en la tasa de siniestralidad (Cuadro 6.8).

El índice de letalidad alcanza a 93,1 trabajadores fallecidos cada cien mil AT/EP notificados en el año 2014, lo que implica un descenso de 1,8% con respecto del año anterior. Entre la actividades con mayor letalidad se destacan "Electricidad, gas y agua" y "Transporte, almacenamiento y comunicaciones", con 376,4 y 177,2 trabajadores fallecidos cada cien mil AT/EP (Gráficos 6.16 y 6.17; y Cuadro 6.9). El sector de "Explotación de minas y canteras" registra la mayor reducción interanual (-41,2%), en tanto que el mayor incremento se verifica en "Comercio, restaurantes y hoteles" (13,8%).

Por último, el índice de letalidad de AT/EP disminuye conforme aumenta el número de trabajadores: los empleadores con nóminas que tienen entre 1 y 5 trabajadores registran índices que duplican el promedio del sistema, alcanzando a 224,1 trabajadores fallecidos cada cien mil AT/EP notificados en los empleadores con un solo trabajador (Gráficos 6.18 y 6.19; y Cuadro 6.10).

**Cuadro 6.1: Índice de incidencia de AT/EP y su variación interanual según sector económico  
Trienio 2012-2014**

Sector económico	Índice de incidencia AT/EP			Variación interanual	
	2012	2013	2014	2012-2013	2013-2014
Agricultura	84,7	84,3	79,0	-0,5%	-6,4%
Minería	58,1	65,3	69,2	12,6%	5,9%
Manufacturas	80,7	78,6	73,9	-2,6%	-6,0%
Electricidad, gas y agua	42,5	42,4	43,0	-0,3%	1,5%
Construcción	111,7	109,9	106,8	-1,6%	-2,8%
Comercio	48,6	48,3	45,4	-0,6%	-6,1%
Transporte	70,4	69,4	66,1	-1,5%	-4,7%
Servicios financieros	33,3	32,7	32,0	-1,9%	-2,3%
Servicios sociales	32,1	32,3	29,5	0,6%	-8,7%
Sin clasificar	124,4	63,5	27,4	-49,0%	-56,9%
<b>Total</b>	<b>50,9</b>	<b>50,2</b>	<b>46,8</b>	<b>-1,4%</b>	<b>-6,9%</b>

**Cuadro 6.2: Índice de incidencia de AT/EP y su variación interanual según tamaño de la nómina del empleador. Trienio 2012- 2014**

Cantidad de trabajadores	Índice de incidencia AT/EP			Variación interanual	
	2012	2013	2014	2012-2013	2013-2014
1	36,5	36,1	28,8	-1,1%	-20,1%
2	37,1	37,1	34,1	0,0%	-8,0%
3-5	43,5	42,6	40,4	-2,0%	-5,1%
6-10	54,2	53,0	50,0	-2,2%	-5,7%
11-25	62,4	60,6	56,8	-2,9%	-6,2%
26-40	67,6	66,1	61,5	-2,2%	-6,9%
41-50	66,3	64,4	61,2	-3,0%	-4,9%
51-100	63,3	61,9	57,8	-2,2%	-6,5%
101-500	63,3	62,2	59,7	-1,7%	-4,0%
501-1500	60,3	58,1	54,5	-3,7%	-6,2%
1501-2500	49,3	51,9	48,3	5,3%	-6,9%
2501-5000	38,8	36,5	35,1	-5,8%	-4,0%
Más de 5000	29,7	30,9	27,8	4,2%	-10,2%
<b>Total</b>	<b>50,9</b>	<b>50,2</b>	<b>46,8</b>	<b>-1,4%</b>	<b>-6,9%</b>

**Cuadro 6.3: Promedio de días de bajas de AT/EP y su variación interanual según sector económico. Trienio 2012- 2014**

Sector económico	Promedio de días de baja AT/EP			Variación interanual	
	2012	2013	2014	2012-2013	2013-2014
Agricultura	38,9	41,6	40,4	7,1%	-2,9%
Minería	36,9	38,2	38,0	3,6%	-0,5%
Manufacturas	31,7	32,2	34,2	1,8%	6,1%
Electricidad, gas y agua	30,9	31,7	32,9	2,5%	3,9%
Construcción	29,7	30,9	32,0	4,3%	3,5%
Comercio	28,6	29,7	31,2	3,9%	5,1%
Transporte	34,6	35,5	37,8	2,7%	6,5%
Servicios financieros	31,8	33,3	32,9	4,8%	-1,1%
Servicios sociales	35,6	37,4	38,2	5,2%	1,9%
Sin clasificar	29,0	33,4	46,8	15,2%	40,5%
<b>Total</b>	<b>32,8</b>	<b>34,2</b>	<b>35,3</b>	<b>4,2%</b>	<b>3,2%</b>

**Cuadro 6.4: Índice de pérdida de AT/EP y su variación interanual según sector económico. Trienio 2012- 2014**

Sector económico	Índice de pérdida AT/EP			Variación interanual	
	2012	2013	2014	2012-2013	2013-2014
Agricultura	3.283,3	3.509,5	3.181,9	6,9%	-9,3%
Minería	2.118,8	2.494,0	2.611,7	17,7%	4,7%
Manufacturas	2.516,4	2.529,4	2.497,5	0,5%	-1,3%
Electricidad, gas y agua	1.304,2	1.341,1	1.409,1	2,8%	5,1%
Construcción	3.307,4	3.397,4	3.412,5	2,7%	0,4%
Comercio	1.388,1	1.434,1	1.413,5	3,3%	-1,4%
Transporte	2.428,0	2.461,3	2.491,3	1,4%	1,2%
Servicios financieros	1.058,7	1.089,4	1.050,5	2,9%	-3,6%
Servicios sociales	1.140,7	1.208,2	1.123,0	5,9%	-7,1%
Sin clasificar	3.588,7	2.116,7	1.281,7	-41,0%	-39,4%
<b>Total</b>	<b>1.664,6</b>	<b>1.718,0</b>	<b>1.645,3</b>	<b>3,2%</b>	<b>-4,2%</b>

Cuadro 6.5: Promedio de días de bajas de AT/EP y su variación interanual según tamaño de la nómina del empleador  
Trienio 2012- 2014

Cantidad de trabajadores	Promedio de días de baja AT/EP			Variación interanual	
	2012	2013	2014	2012-2013	2013-2014
1	39,8	39,7	40,1	-0,3%	0,9%
2	36,9	38,8	40,0	5,2%	3,1%
3-5	35,4	37,6	38,0	6,5%	1,0%
6-10	33,1	34,4	35,2	3,8%	2,5%
11-25	31,0	31,6	33,3	1,9%	5,4%
26-40	30,3	30,4	32,1	0,5%	5,5%
41-50	29,5	30,9	31,5	4,5%	2,2%
51-100	30,6	32,3	33,2	5,6%	2,9%
101-500	31,7	32,6	33,3	2,9%	2,2%
501-1500	32,7	33,9	35,1	3,6%	3,3%
1501-2500	31,7	32,4	32,7	2,1%	1,1%
2501-5000	32,1	33,4	36,0	4,0%	7,8%
Más de 5000	37,5	40,1	41,3	7,1%	2,9%
<b>Total</b>	<b>32,8</b>	<b>34,2</b>	<b>35,3</b>	<b>4,2%</b>	<b>3,2%</b>

Cuadro 6.6: Índice de pérdida de AT/EP y su variación interanual según tamaño de la nómina del empleador  
Trienio 2012-2014

Cantidad de trabajadores	Índices de pérdida AT/EP			Variación interanual	
	2012	2013	2014	2012-2013	2013-2014
1	1.450,1	1.431,1	1.151,7	-1,3%	-19,5%
2	1.367,3	1.439,7	1.362,5	5,3%	-5,4%
3-5	1.534,0	1.602,6	1.533,5	4,5%	-4,3%
6-10	1.790,8	1.820,7	1.753,4	1,7%	-3,7%
11-25	1.929,0	1.912,6	1.883,6	-0,9%	-1,5%
26-40	2.037,7	2.010,7	1.968,0	-1,3%	-2,1%
41-50	1.949,7	1.985,3	1.920,8	1,8%	-3,3%
51-100	1.928,4	1.997,8	1.914,2	3,6%	-4,2%
101-500	1.992,5	2.025,1	1.978,6	1,6%	-2,3%
501-1500	1.961,4	1.968,8	1.900,7	0,4%	-3,5%
1501-2500	1.550,4	1.677,6	1.573,9	8,2%	-6,2%
2501-5000	1.227,6	1.217,9	1.251,6	-0,8%	2,8%
Más de 5000	1.106,5	1.239,6	1.143,4	12,0%	-7,8%
<b>Total</b>	<b>1.664,6</b>	<b>1.718,0</b>	<b>1.645,3</b>	<b>3,2%</b>	<b>-4,2%</b>

**Cuadro 6.7: Índice de incidencia de fallecidos por AT/EP y su variación interanual según sector económico Trienio 2012-2014**

Sector económico	Índice de incidencia de fallecidos AT/EP			Variación interanual	
	2012	2013	2014	2012-2013	2013-2014
Agricultura	170,7	146,4	133,8	-14,3%	-8,6%
Minería	278,3	153,0	93,8	-45,0%	-38,7%
Manufacturas	63,1	53,4	42,8	-15,3%	-19,9%
Electricidad, gas y agua	257,4	156,6	173,9	-39,2%	11,0%
Construcción	258,5	165,3	155,4	-36,0%	-6,0%
Comercio	36,1	31,3	33,4	-13,2%	6,6%
Transporte	185,8	146,5	127,6	-21,1%	-12,9%
Servicios financieros	33,0	32,2	29,8	-2,3%	-7,5%
Servicios sociales	22,8	21,7	22,4	-4,9%	3,6%
<b>Total</b>	<b>64,9</b>	<b>51,6</b>	<b>47,4</b>	<b>-20,4%</b>	<b>-8,2%</b>

**Cuadro 6.8: Índice de incidencia de fallecidos por AT/EP y su variación interanual según tamaño de la nómina del empleador. Trienio 2012-2014**

Cantidad de trabajadores	Índice de incidencia de fallecidos AT/EP			Variación interanual	
	2012	2013	2014	2012-2013	2013-2014
1	89,0	78,3	68,9	-12,1%	-12,0%
2	84,5	85,4	71,4	1,0%	-16,3%
3-5	120,8	79,9	86,5	-33,9%	8,3%
6-10	98,2	107,5	80,7	9,5%	-24,9%
11-25	105,8	88,0	85,8	-16,9%	-2,5%
26-40	94,5	60,8	68,6	-35,7%	12,8%
41-50	88,5	56,2	51,6	-36,4%	-8,2%
51-100	105,7	65,3	53,7	-38,2%	-17,7%
101-500	68,4	49,3	42,8	-27,9%	-13,3%
501-1500	54,4	56,6	27,0	4,0%	-52,3%
1501-2500	38,8	28,9	38,5	-25,4%	33,3%
2501-5000	19,6	17,6	25,7	-10,4%	46,2%
Más de 5000	22,4	19,6	25,9	-12,7%	31,9%
<b>Total</b>	<b>64,9</b>	<b>51,6</b>	<b>47,4</b>	<b>-20,4%</b>	<b>-8,2%</b>

**Cuadro 6.9: Índice letalidad de AT/EP y su variación interanual según sector económico. Trienio 2012-2014**

Sector económico	Índice letalidad de AT/EP			Variación interanual	
	2012	2013	2014	2012-2013	2013-2014
Agricultura	188,3	164,0	160,7	-12,9%	-2,0%
Minería	444,3	216,6	127,3	-51,3%	-41,2%
Manufacturas	70,4	61,6	52,2	-12,5%	-15,3%
Electricidad, gas y agua	562,1	340,1	376,4	-39,5%	10,7%
Construcción	215,5	141,5	136,8	-34,3%	-3,3%
Comercio	69,1	60,6	68,9	-12,4%	13,8%
Transporte	246,6	196,0	177,2	-20,5%	-9,6%
Servicios financieros	89,7	89,8	85,4	0,2%	-4,9%
Servicios sociales	60,6	57,3	64,5	-5,4%	12,5%
<b>Total</b>	<b>114,9</b>	<b>92,9</b>	<b>91,3</b>	<b>-19,1%</b>	<b>-1,8%</b>

**Cuadro 6.10: Índice letalidad de AT/EP y su variación interanual según tamaño de la nómina del empleador  
Trienio 2012-2014**

Cantidad de trabajadores	Índices de letalidad AT/EP			Variación interanual	
	2012	2013	2014	2012-2013	2013-2014
1	225,9	203,7	224,1	-9,8%	-9,8%
2	211,5	215,4	196,3	1,8%	1,8%
3-5	256,5	175,5	199,2	-31,6%	-31,6%
6-10	167,7	189,8	151,3	13,2%	13,2%
11-25	157,0	135,8	140,7	-13,5%	-13,5%
26-40	129,2	85,6	103,7	-33,7%	-33,7%
41-50	123,5	81,0	78,3	-34,4%	-34,4%
51-100	153,1	97,4	85,7	-36,4%	-36,4%
101-500	96,7	71,8	64,9	-25,8%	-25,8%
501-1500	80,8	87,1	44,1	7,7%	7,7%
1501-2500	70,3	49,3	68,0	-29,8%	-29,8%
2501-5000	43,7	40,8	62,7	-6,8%	-6,8%
Más de 5000	65,7	54,6	79,3	-16,9%	-16,9%
<b>Total</b>	<b>114,9</b>	<b>92,9</b>	<b>91,3</b>	<b>-19,1%</b>	<b>-19,1%</b>

Cuadro 6.11: Indicadores de accidentabilidad de AT/EP según sector económico. Año 2014

Sector económico	Índice de incidencia (por mil)	Índice de gravedad		Índice de letalidad (por cien mil AT/EP)	Índice de incidencia en fallecidos (por millón)	Trabajadores cubiertos (promedio)	Total de casos AT/EP	Casos con días de baja e incapacidades	Trabajadores fallecidos	Jornadas no trabajadas
		Índice de pérdida (por mil)	Duración media de las bajas (en días)							
Agricultura	79,0	3.181,9	40,4	160,7	133,8	351.371	29.252	27.742	47	1.118.015
Minería	69,2	2.611,7	38,0	127,3	93,8	63.961	4.712	4.425	6	167.047
Manufacturas	73,9	2.497,5	34,2	52,2	42,8	1.237.466	101.605	91.425	53	3.090.588
Electricidad, gas y agua	43,0	1.409,1	32,9	376,4	173,9	80.519	3.719	3.463	14	113.456
Construcción	106,8	3.412,5	32,0	136,8	155,4	431.158	48.962	46.050	67	1.471.325
Comercio	45,4	1.413,5	31,2	68,9	33,4	1.347.921	65.308	61.140	45	1.905.336
Transporte	66,1	2.491,3	37,8	177,2	127,6	618.968	44.581	40.917	79	1.542.019
Servicios financieros	32,0	1.050,5	32,9	85,4	29,8	906.986	31.609	28.987	27	952.771
Servicios sociales	29,5	1.123,0	38,2	64,5	22,4	3.965.142	138.028	116.918	89	4.452.762
Sin clasificar	27,4	1.281,7	46,8	-	0,0	475	13	13	0	609
Sin datos	-	-	-	-	-	-	0	0	0	0
<b>Total</b>	<b>46,8</b>	<b>1.645,3</b>	<b>35,3</b>	<b>91,3</b>	<b>47,4</b>	<b>9.003.968</b>	<b>467.789</b>	<b>421.080</b>	<b>427</b>	<b>14.813.929</b>

Cuadro 6.12: Indicadores de accidentabilidad de AT/EP según tamaño de la nómina del empleador. Año 2014

Cantidad de trabajadores	Índice de incidencia (por mil)	Índices de gravedad		Índices de letalidad (por cien mil AT/EP)	Índices de incidencia en fallecidos (por millón)	Trabajadores cubiertos (promedio)	Total de casos AT/EP	Casos con días de baja e incapacidades	Trabajadores fallecidos	Jornadas no trabajadas
		Índice de pérdida (por mil)	Duración media de las bajas (en días)							
1	28,8	1.151,7	40,1	224,1	68,9	232.210	7.141	6.690	16	267.445
2	34,1	1.362,5	40,0	196,3	71,4	195.987	7.131	6.688	14	267.034
3-5	40,4	1.533,5	38,0	199,2	86,5	404.706	17.568	16.369	35	620.632
6-10	50,0	1.753,4	35,2	151,3	80,7	445.988	23.799	22.290	36	782.018
11-25	56,8	1.883,6	33,3	140,7	85,8	722.552	44.064	41.066	62	1.360.981
26-40	61,5	1.968,0	32,1	103,7	68,6	437.538	28.943	26.928	30	861.080
41-50	61,2	1.920,8	31,5	78,3	51,6	213.156	14.048	13.046	11	409.423
51-100	57,8	1.914,2	33,2	85,7	53,7	688.414	43.186	39.819	37	1.317.780
101-500	59,7	1.978,6	33,3	64,9	42,8	1.520.259	100.089	90.772	65	3.008.036
501-1500	54,5	1.900,7	35,1	44,1	27,0	888.525	54.383	48.421	24	1.688.783
1501-2500	48,3	1.573,9	32,7	68,0	38,5	389.155	22.056	18.807	15	612.504
2501-5000	35,1	1.251,6	36,0	62,7	25,7	506.501	20.730	17.755	13	633.948
Más de 5000	27,8	1.143,4	41,3	79,3	25,9	2.358.977	76.902	65.473	61	2.697.240
Sin datos	-	-	41,3	103,2	-	-	7.749	6.956	8	287.025
<b>Total</b>	<b>46,8</b>	<b>1.645,3</b>	<b>35,3</b>	<b>91,3</b>	<b>47,4</b>	<b>9.003.968</b>	<b>467.789</b>	<b>421.080</b>	<b>427</b>	<b>14.813.929</b>



**Gráfico 6.1: Evolución de los índices de incidencia global, AT/EP e *in itinere* Período 1997- 2014**

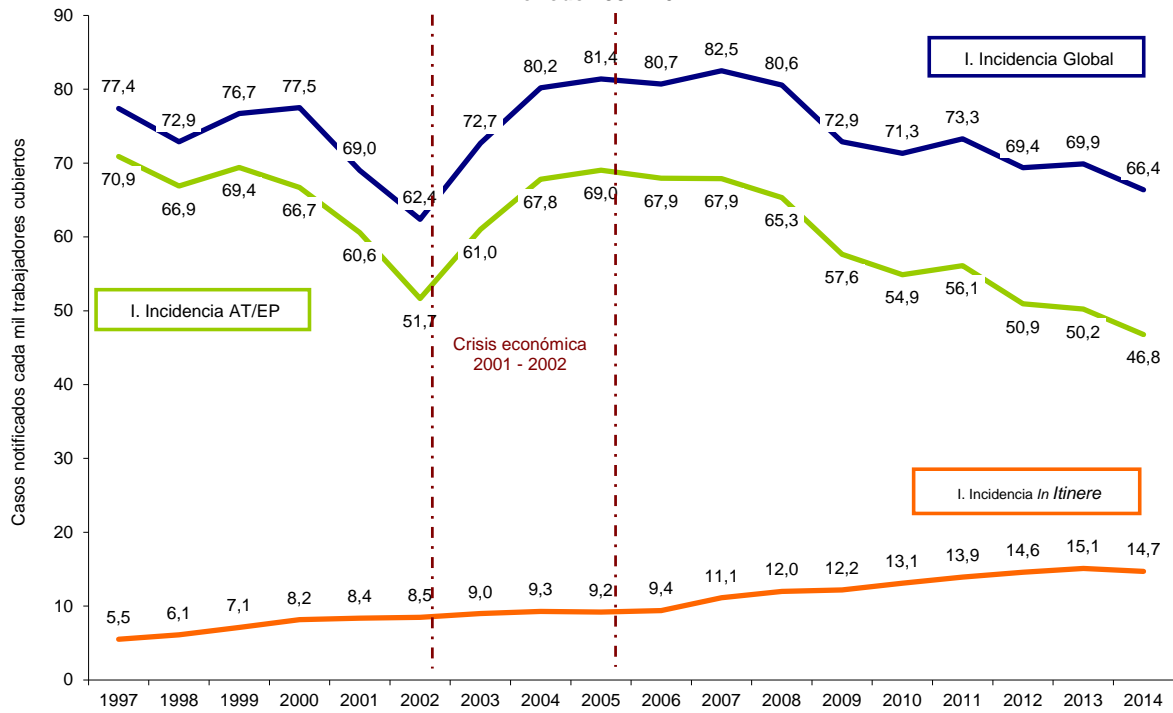

**Gráfico 6.2: Índice de incidencia de AT/EP según sector económico. Año 2014**

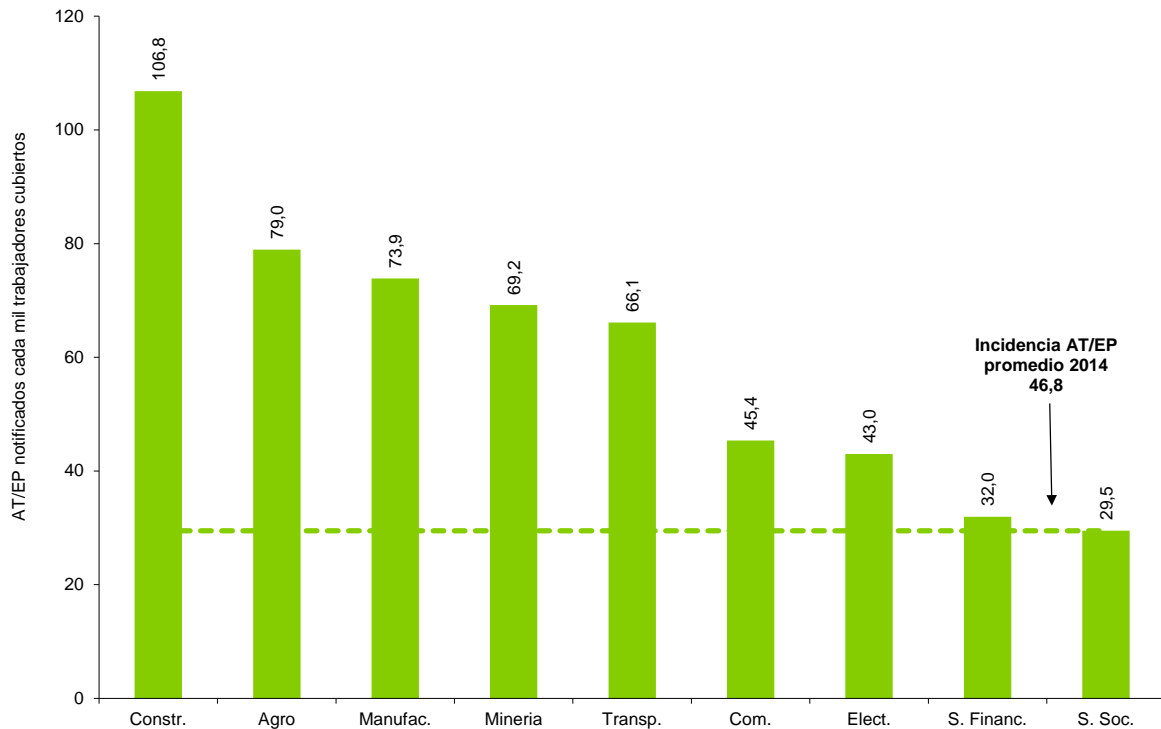

**Gráfico 6.3: Índice de incidencia de AT/EP según sector económico. Trienio 2012-2014**

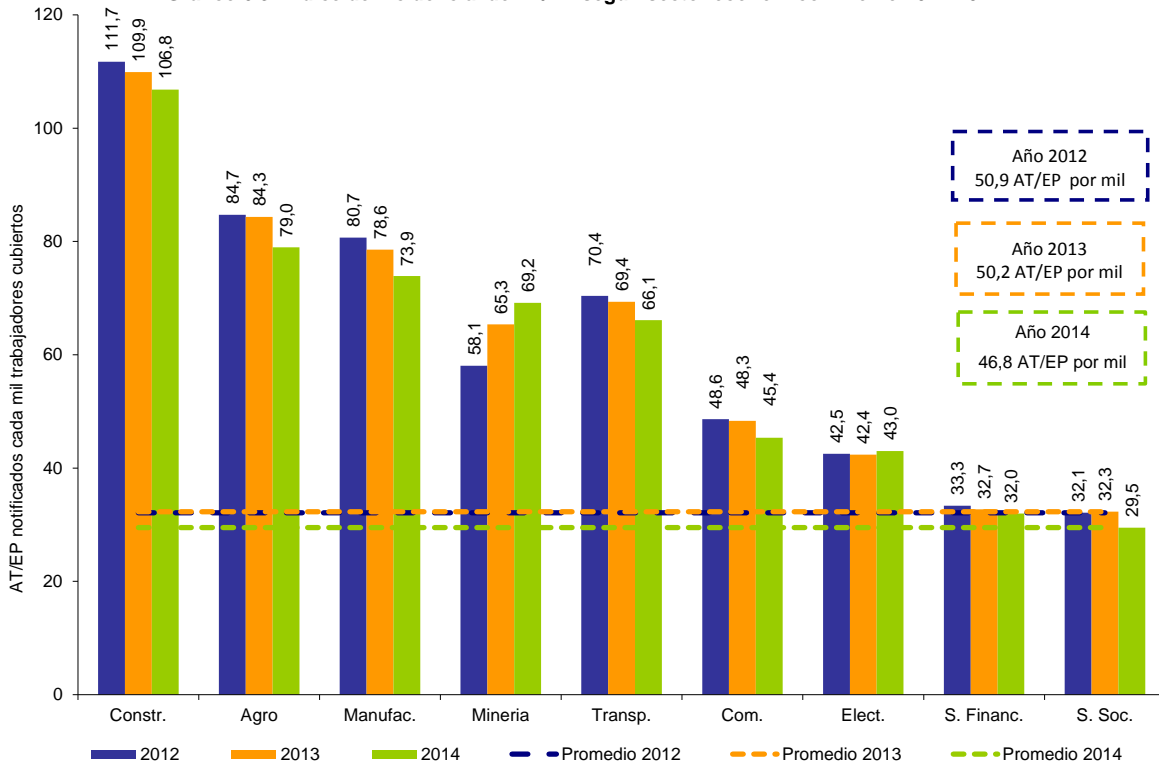

**Gráfico 6.4: Índice de incidencia de AT/EP según tamaño de la nómina del empleador Año 2014**

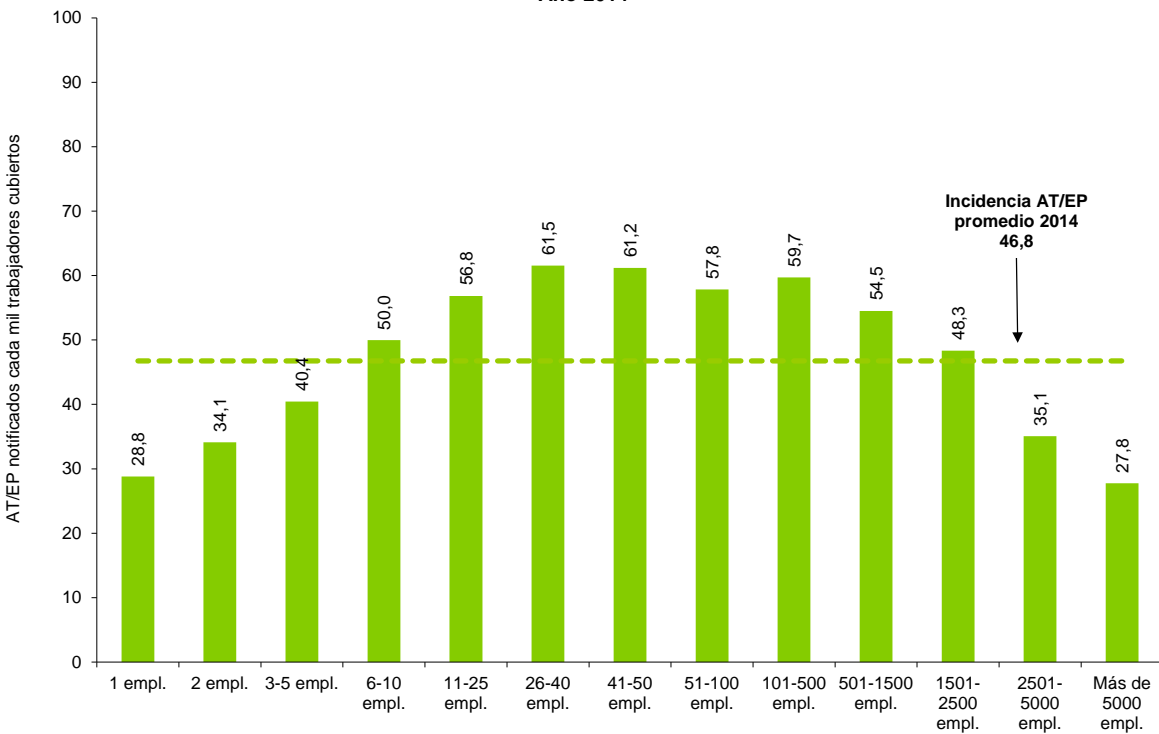

**Gráfico 6.5: Índice de incidencia de AT/EP según tamaño de la nómina del empleador  
Trienio 2012- 2014**

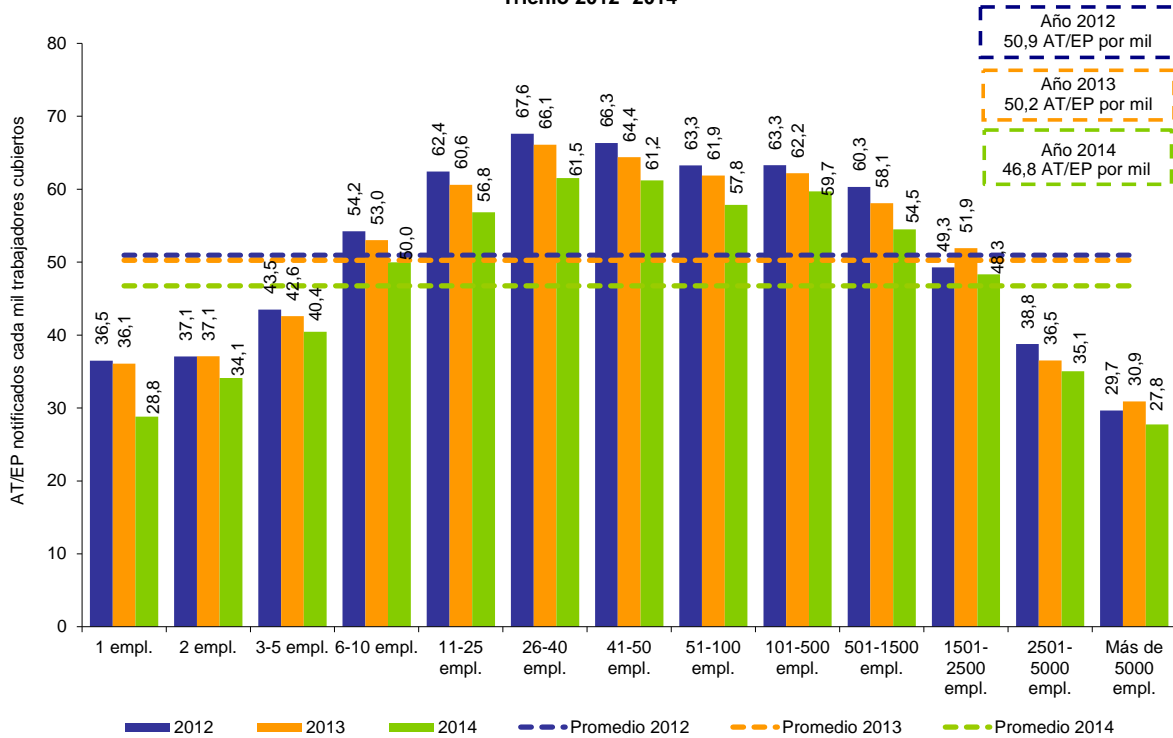

**Gráfico 6.6: Índice de pérdida y duración media de las bajas de AT/EP según sector económico  
Período 1997- 2014**

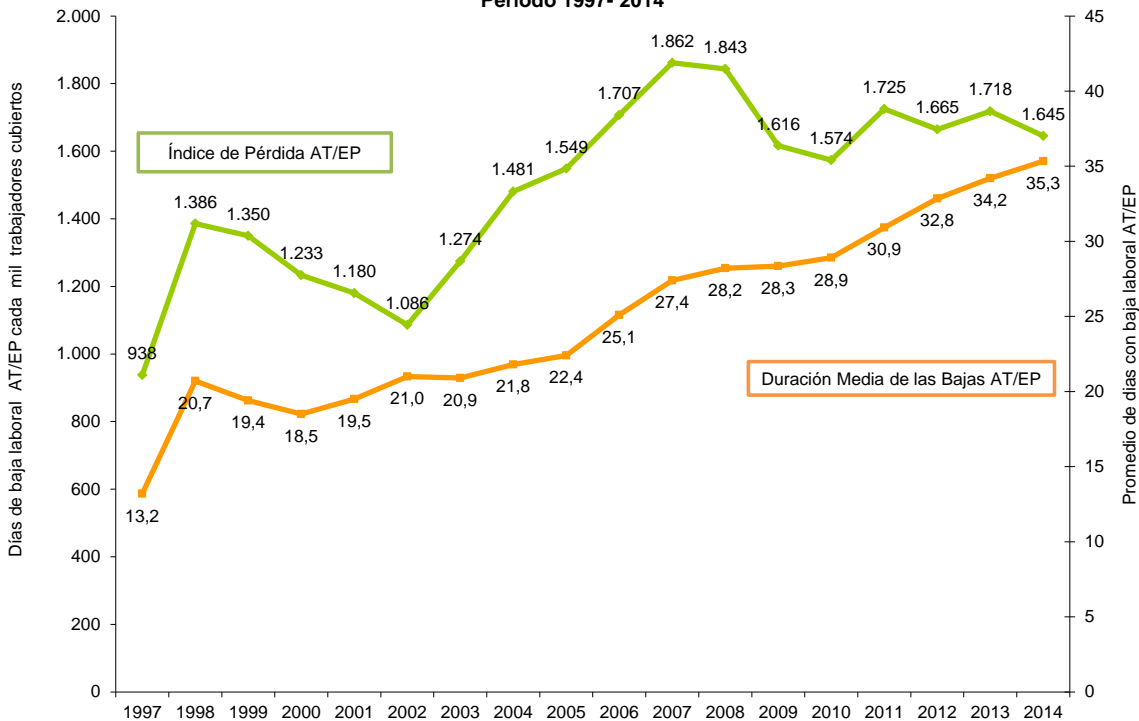

**Gráfico 6.7: Duración media de las bajas de AT/EP según sector económico Trienio 2012 -2014**

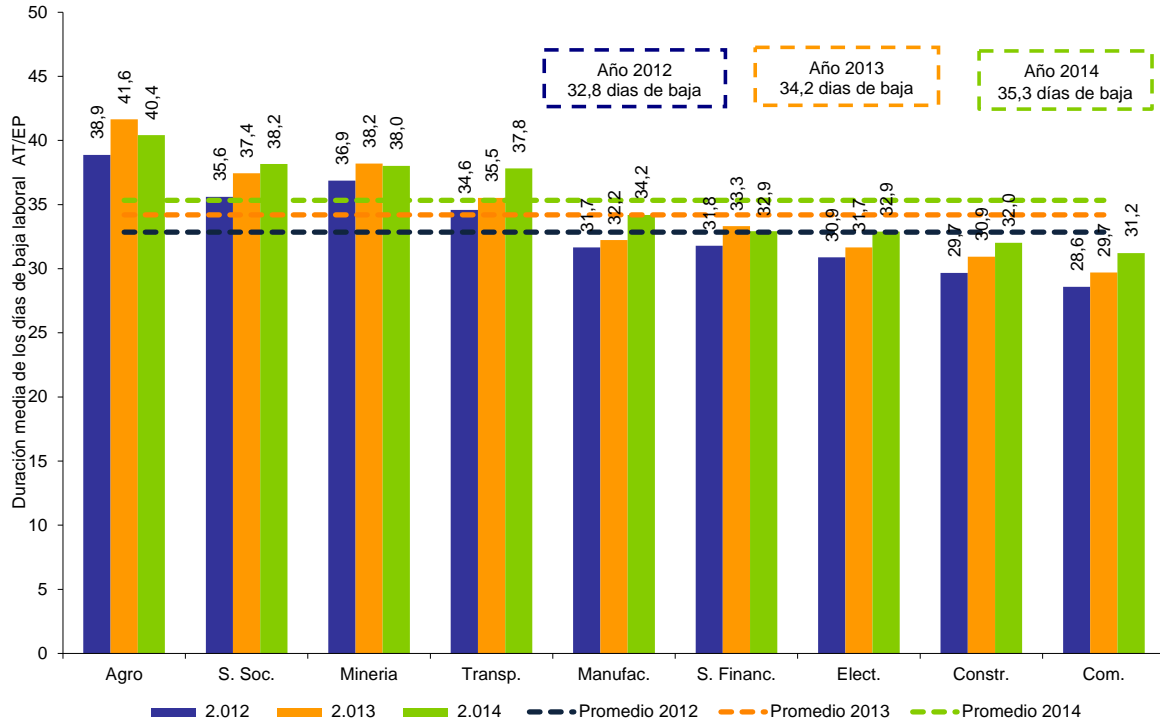

**Gráfico 6.8: Índice de pérdida de AT/EP según sector económico. Trienio 2012- 2014**

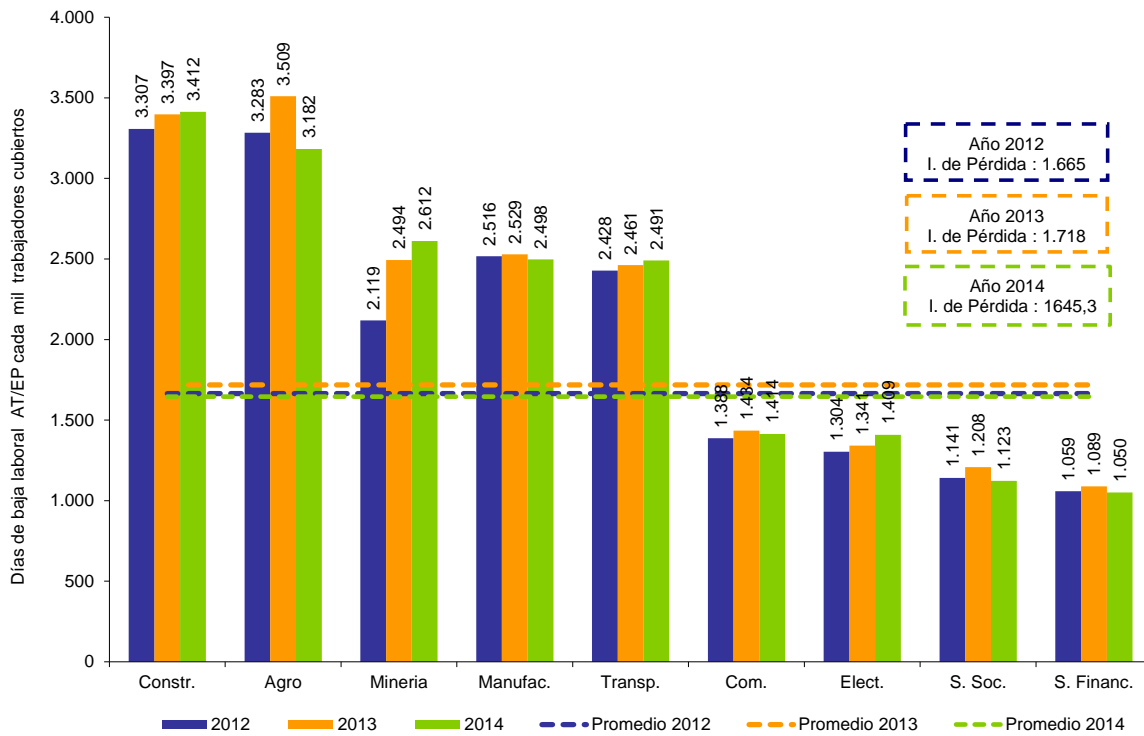

**Gráfico 6.9: Duración media de las bajas de AT/EP según tamaño de la nómina del empleador  
Trienio 2012- 2014**

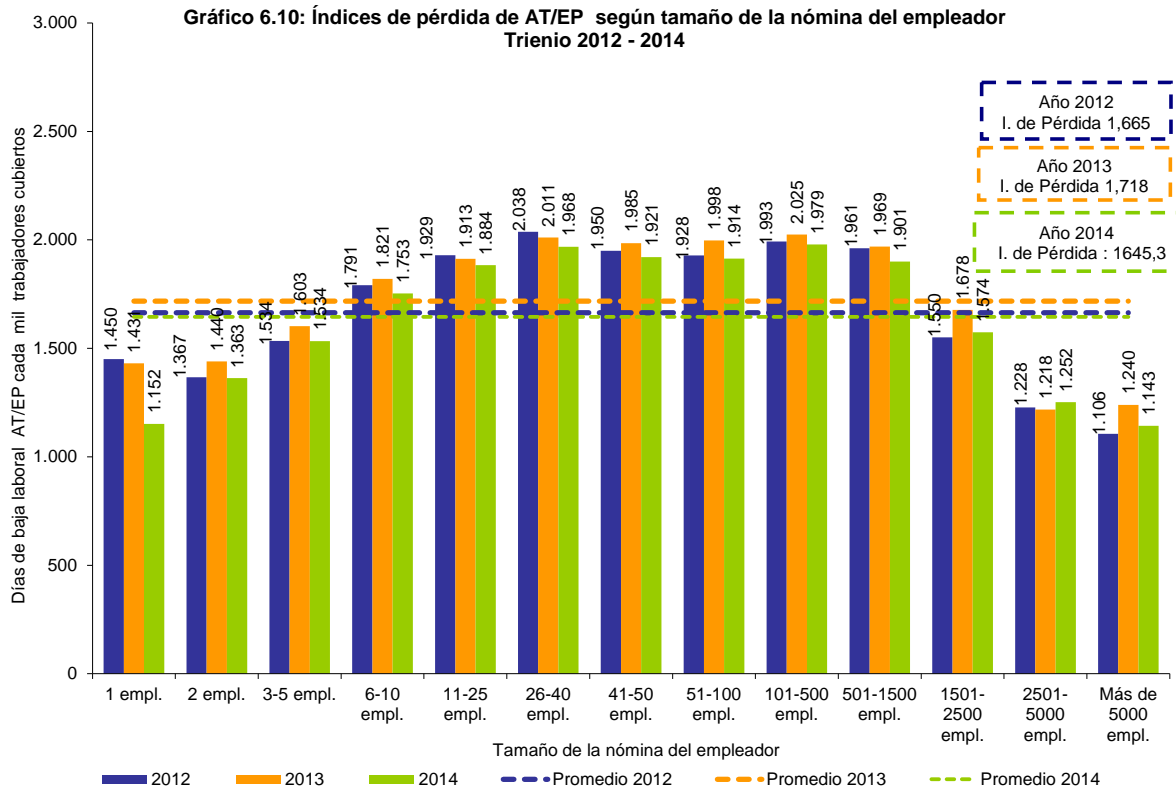
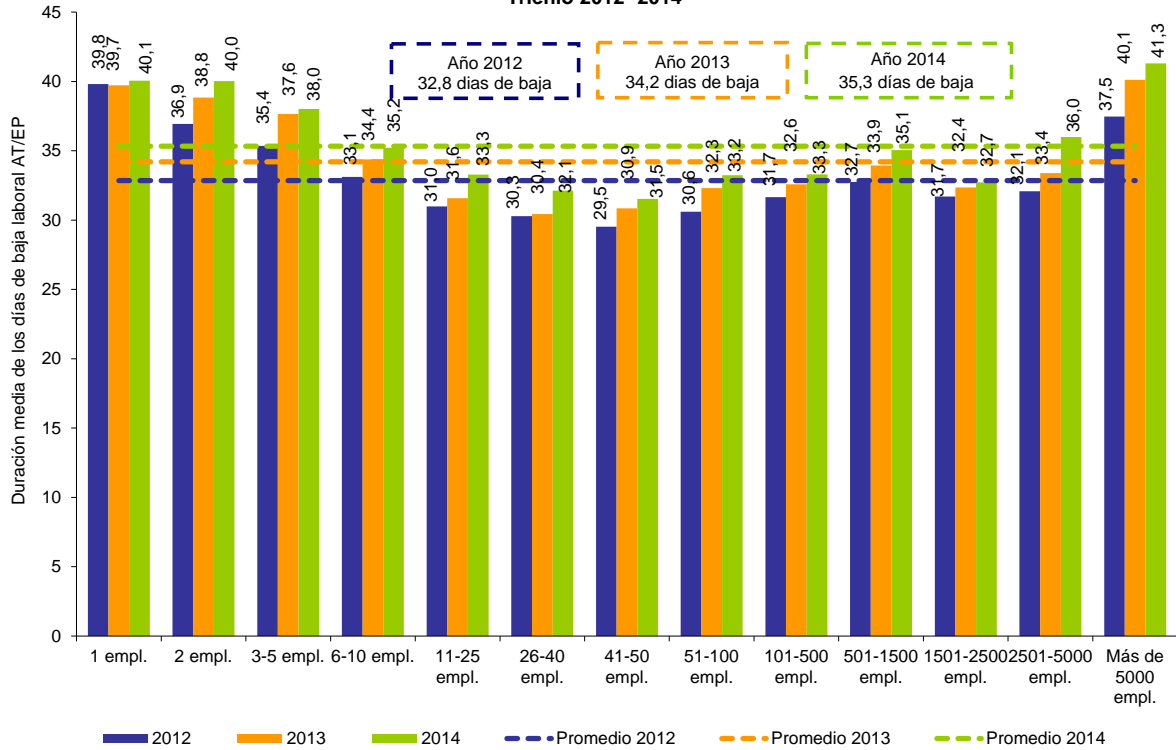

**Gráfico 6.11: Índice de incidencia de fallecidos Global y AT/EP. Período 1997-2014**

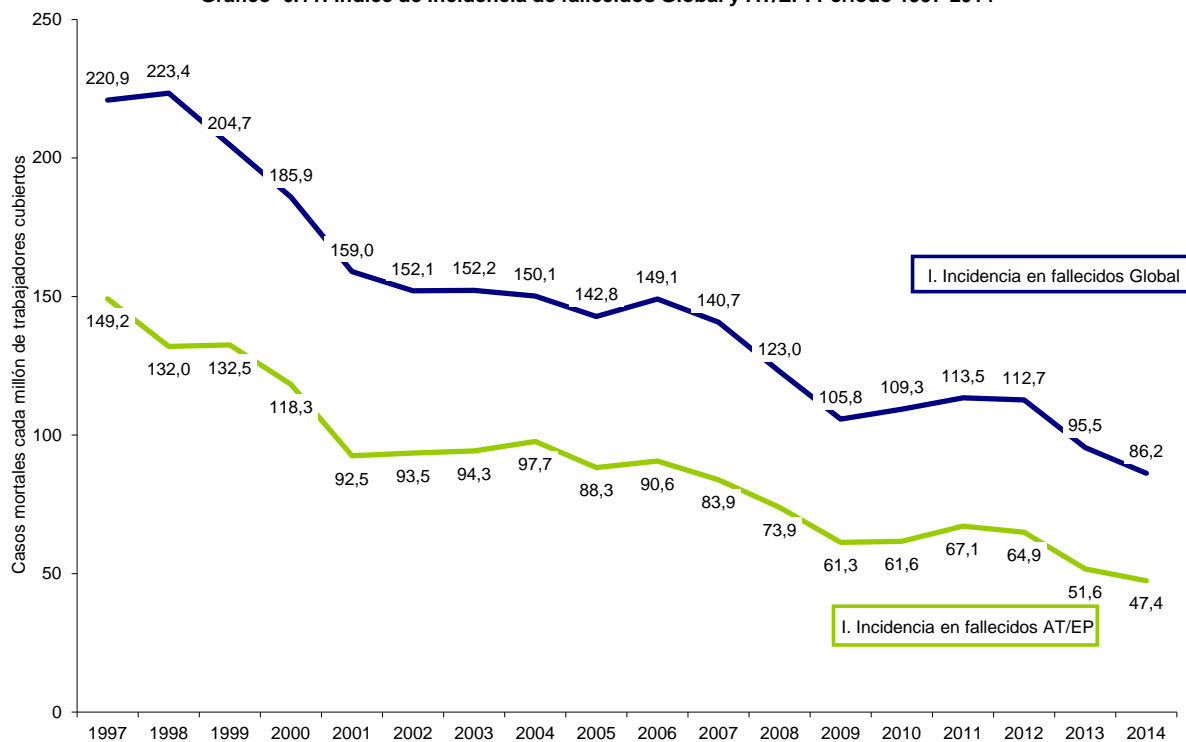

**Gráfico 6.12: Índice de incidencia de fallecidos por AT/EP según sector económico Año 2014**

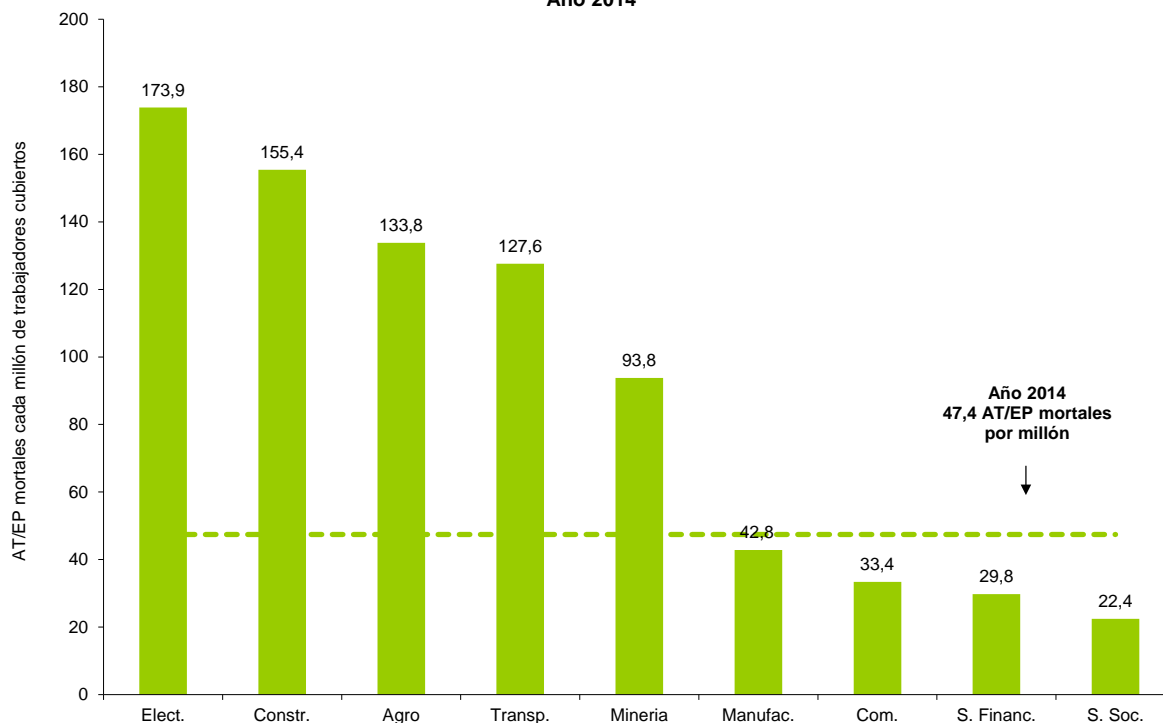

**Gráfico 6.13: Índice de incidencia de fallecidos por AT/EP según sector económico Trienio 2012-2014**

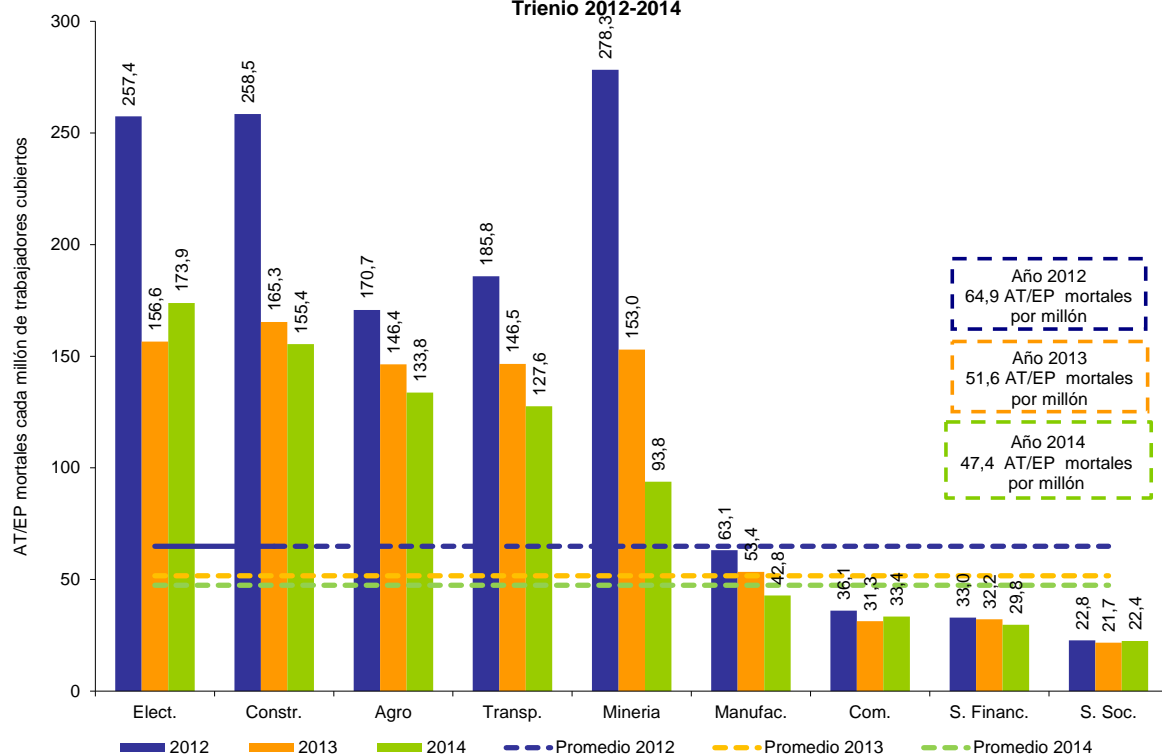

**Gráfico 6.14: Índice de incidencia de fallecidos por AT/EP según tamaño de la nómina del empleador. Año 2014**

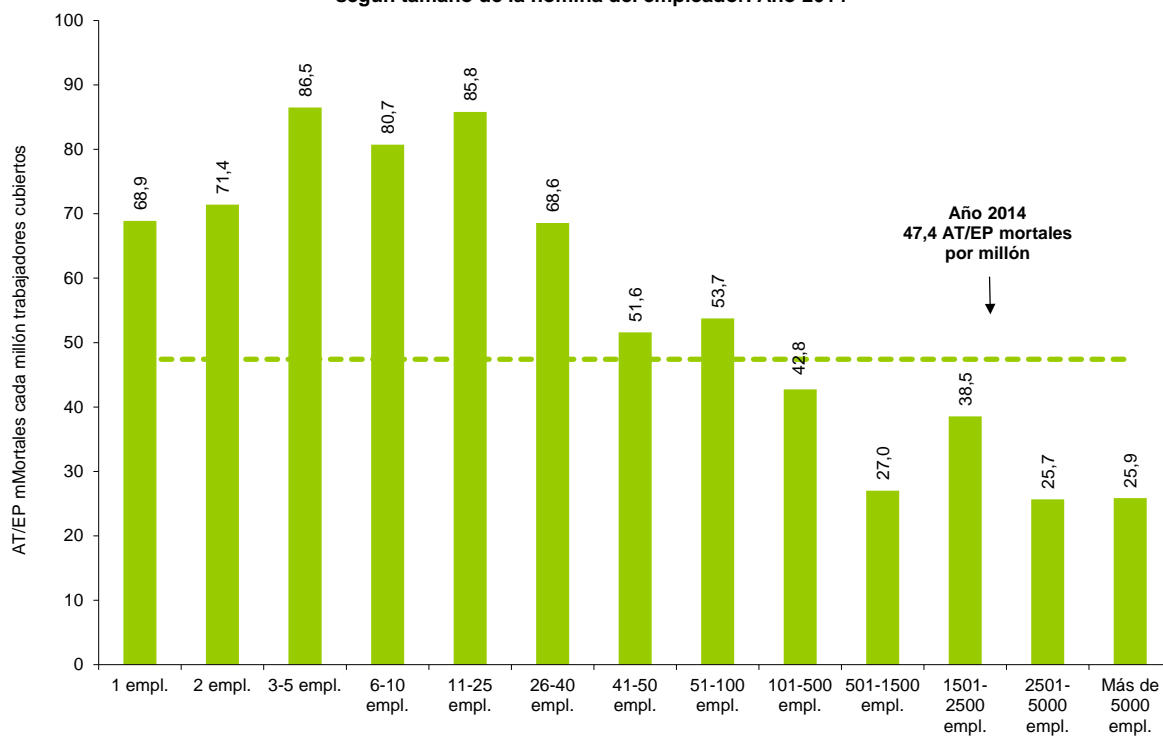

**Gráfico 6.15: Índice de incidencia de fallecidos por AT/EP según tamaño de la nómina del empleador. Trienio 2012-2014**

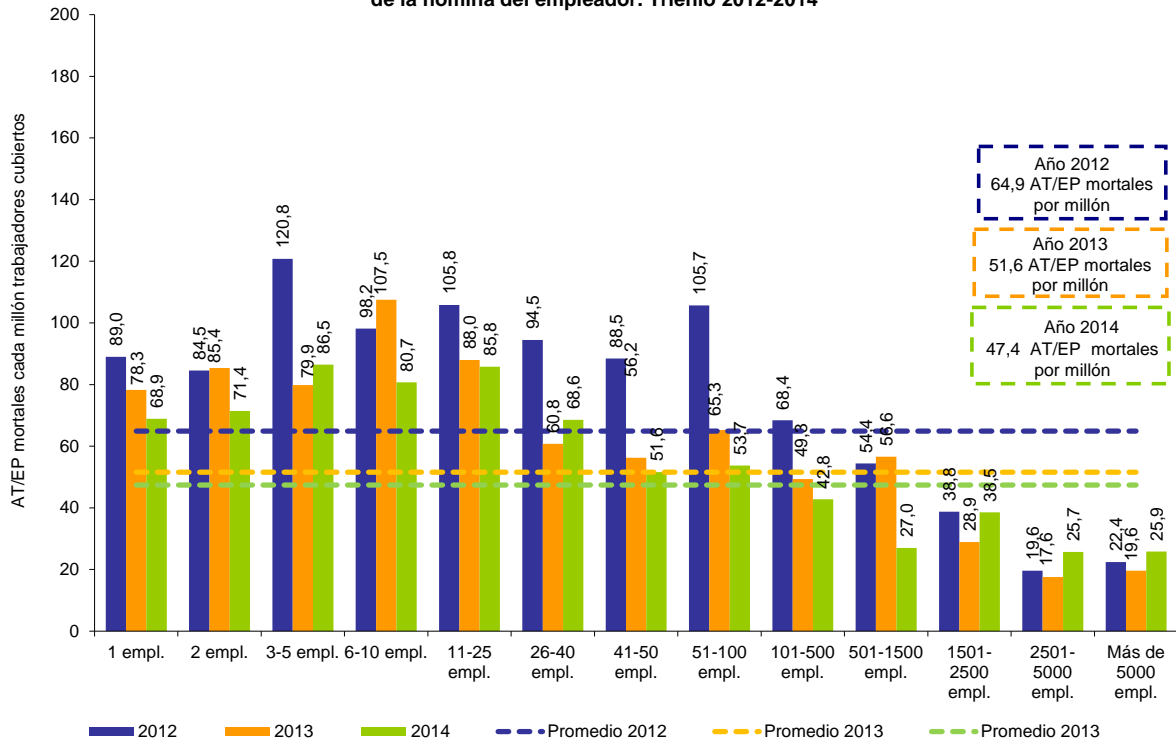

**Gráfico 6.16: Índice de letalidad de AT/EP según sector económico. Año 2014**





Gráfico 6.17: Índice de letalidad de AT/EP según sector económico. Trienio 2012-2014



Gráfico 6.18: Índice de letalidad de AT/EP según tamaño de la nómina del empleador Año 2014

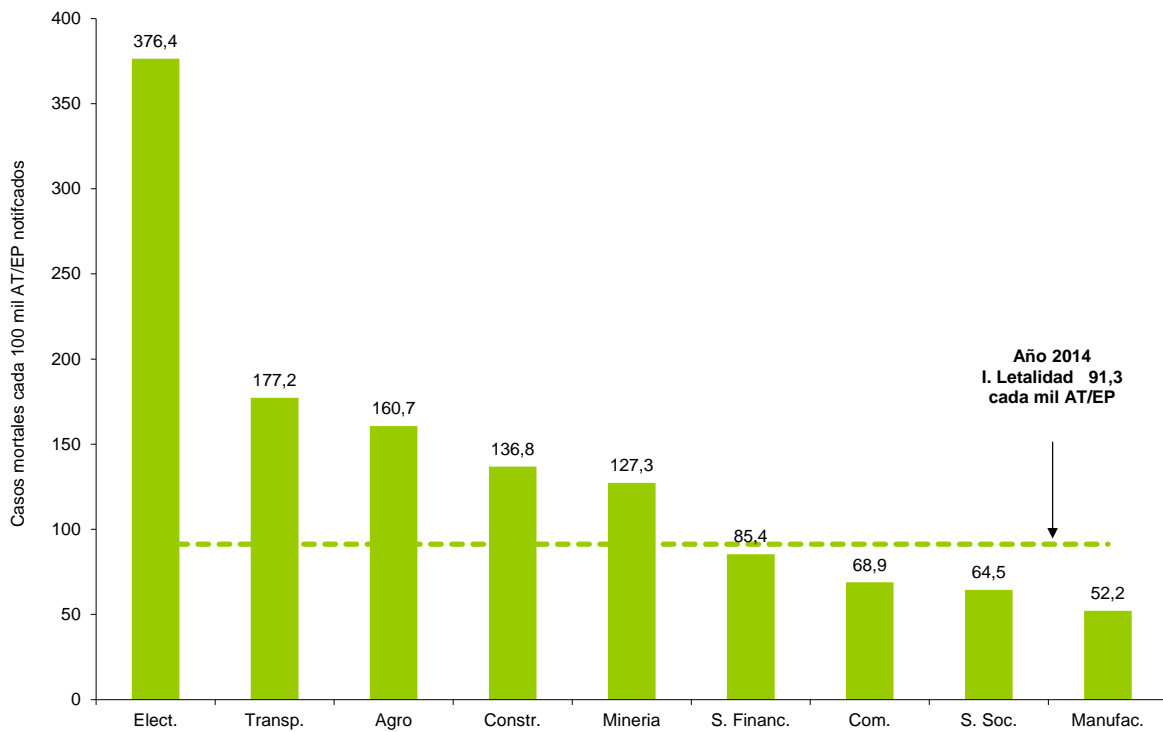

**Gráfico 6.19: Índice de letalidad de AT/EP según tamaño de la nómina del empleador  
Trienio 2012-2014**

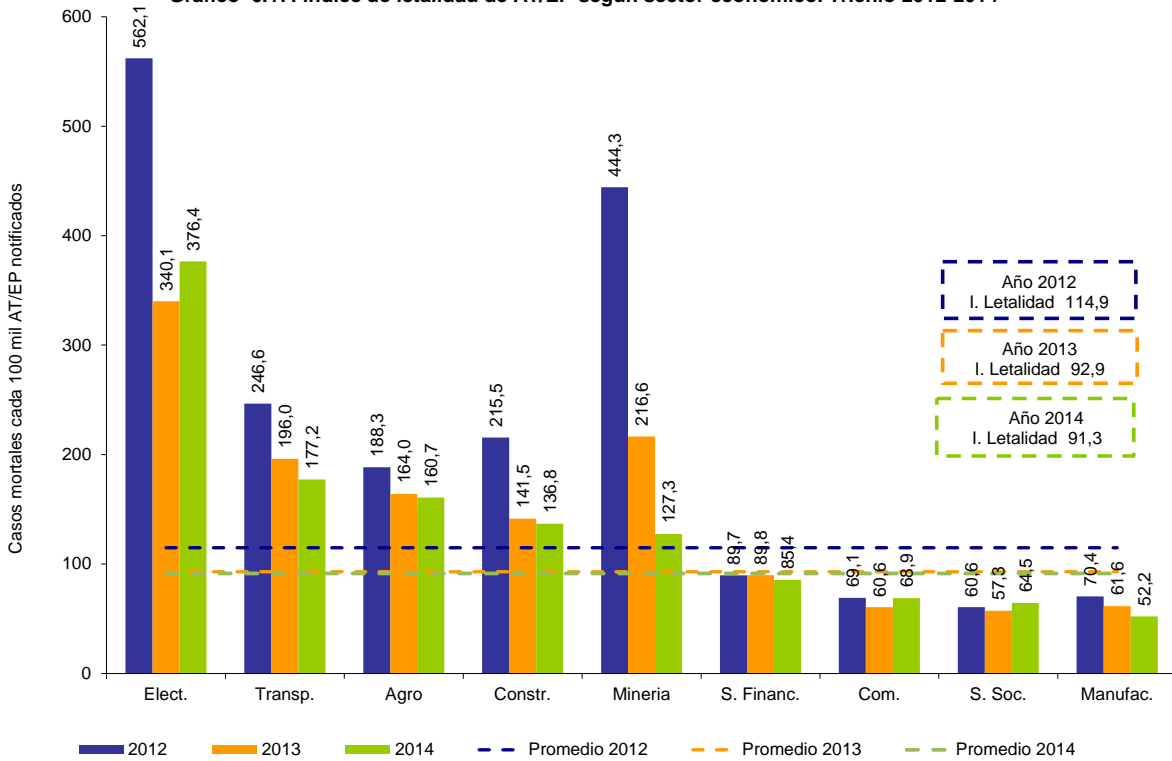
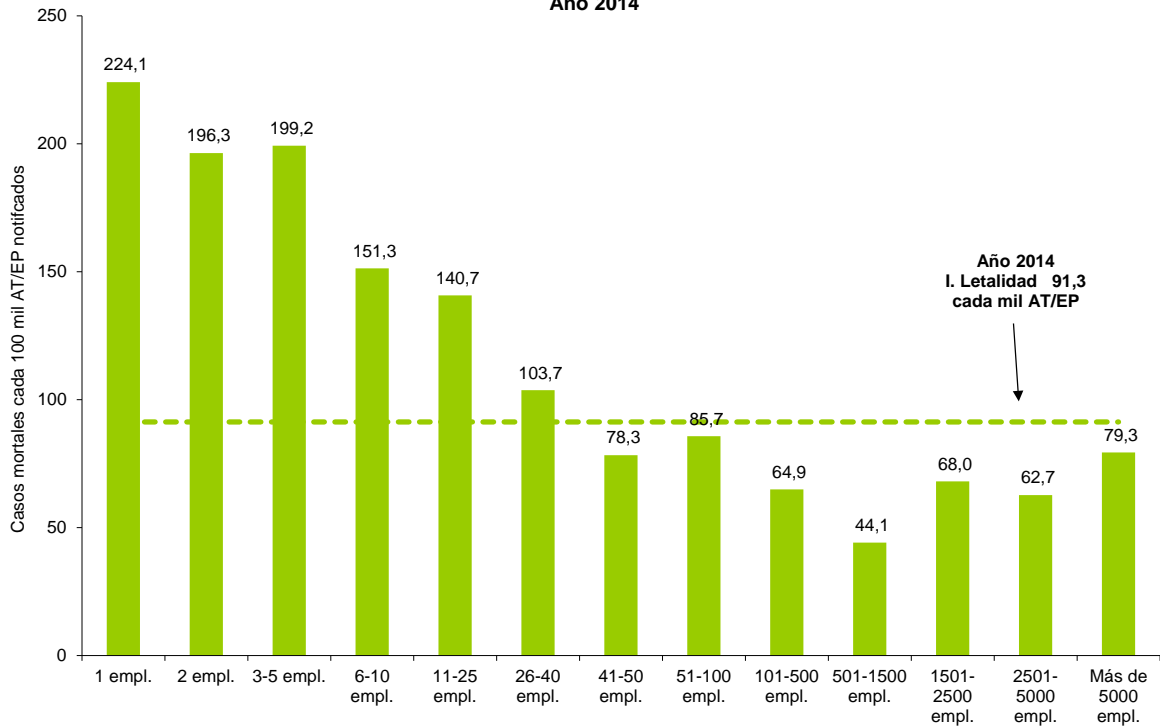
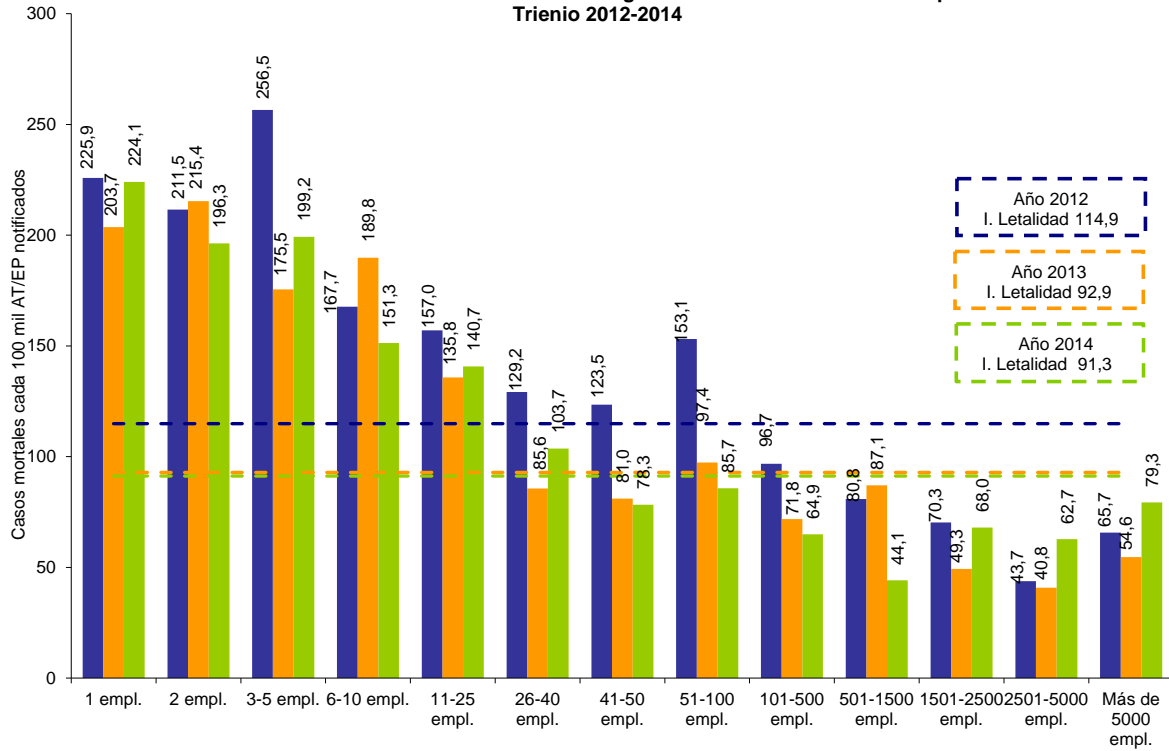

## 7. Accidentabilidad según provincia de ocurrencia y actividad económica declarada por el empleador<sup>1</sup>

Entre 2013 y 2014 se registra un descenso del índice de incidencia AT/EP de 50,2 a 46,8 casos cada mil trabajadores cubiertos, lo que implica una reducción de la accidentabilidad laboral del 6,9%.

Las provincias que se destacan por registrar en 2014 un índice de accidentabilidad por encima de la media nacional son: **Santa Fe** (60,4 AT/EP con baja cada mil trabajadores cubiertos), **Córdoba** (60,1), **Mendoza** (56,9), **Rio Negro** (55,3), **Buenos Aires** (54,9), **Misiones** (49,2), **Chubut** (48,4), **San Luis** (47,7) y **Jujuy** (47,7) (Cuadro 7.5 y Gráficos 7.1 a 7.23). El año anterior estas mismas provincias, con excepción de Jujuy, también se hallaban por encima del Índice de Incidencia del total nacional.<sup>2</sup> Excepto Jujuy que aumenta su incidencia de AT/EP un 8% en el último año, el resto registra un descenso de la accidentabilidad respecto del periodo anterior. En todas ellas la mayor accidentabilidad se encuentra en la “Construcción”, con excepción nuevamente de Jujuy donde el índice más elevado es el de “Agricultura, caza, silvicultura y pesca”.

En **Santa Fe** se destaca la accidentabilidad en “Industrias Manufactureras”, actividad que aporta 19 de los 60 AT/EP cada mil trabajadores cubiertos que alcanza la provincia; “Servicios sociales” que explica 13 AT/EP de los 60 AT/EP (es la provincia con el índice de incidencia más alto en este sector y supera el 48% la media nacional) y “Comercio, restaurantes y hoteles” con un aporte de 9 AT/EP por mil. Si bien “Agricultura, caza, silvicultura y pesca” muestra un índice de incidencia elevado, con 92,7 AT/EP cada mil trabajadores cubiertos (18% más que la media nacional), solo aporta 4 de los 60 AT/EP cada mil cubiertos de Santa Fe (Cuadros 7.5 - 7.7 y Gráfico 7.6).

**Córdoba** alcanza el índice más alto en “Industrias manufactureras” respecto al resto del país, con 89,1 AT/EP cada mil trabajadores cubiertos (21% más que la media nacional). Esta actividad explica 17 de los 60 AT/EP por mil que registra el total de la provincia. “Comercio, restaurantes y hoteles” y “Servicios sociales” aportan 11 AT/EP cada uno de los 60 AT/EP por mil de Córdoba. Por su parte, con un índice de 108,9 AT/EP por mil en “Explotación de minas y canteras” se ubica como la jurisdicción con la mayor incidencia en este sector (57% más que la media nacional); sin embargo solo explica 0,3 de los 60 AT/EP de la provincia (Cuadros 7.5-7.7 y Gráfico 7.3).

**Mendoza** es la provincia con la siniestralidad más alta en “Transporte, almacenamiento y comunicaciones”, con un índice de 77,9 AT/EP por mil (18% por encima de la media nacional) y en “Servicios financieros”, con un índice de 58,3 AT/EP por mil (82% superior al promedio nacional). En “Comercio, restaurantes y hoteles” y “Servicios sociales”, Mendoza ocupa el segundo lugar (con índices que se ubican un 32% y un 45% por encima del total del país). Las actividades que mayores aportes realizan a la incidencia provincial son: “Servicios sociales” (que explica 21 de los 57 AT/EP cada mil trabajadores de la provincia); “Industrias manufactureras” (9 de los 57 AT/EP) y “Comercio, restaurantes y hoteles” (8 de los 57 AT/EP). La actividad minera, importante en esta jurisdicción, con un índice de 79,5 AT/EP por mil, es la que menos aporta al índice de la jurisdicción (apenas 1 de los 57 AT/EP cada mil cubiertos), y su índice sectorial se ubica en un 15% por encima de la media nacional (Cuadros 7.5 - 7.7 y Gráfico 7.7).

<sup>1</sup> La información referida a la actividad económica que desempeña el empleador proviene del contrato entre empleador y ART.

<sup>2</sup> Ver Informe Anual de Accidentabilidad Laboral 2013. Capítulo 7.

**Río Negro** es la jurisdicción con mayor incidencia en “Comercio, restaurantes y hoteles”: con un índice de 63,7 AT/EP cada mil trabajadores cubiertos (40% por encima de la media nacional), explica 11 de los 55 AT/EP cada mil cubiertos que registra la provincia. Además se destacan “Agricultura, caza, silvicultura y pesca”, con una incidencia de 87,7 AT/EP que aporta 11 AT/EP del total de 55 AT/EP cada mil cubiertos de Río Negro, y “Servicios sociales” con una incidencia de 39 AT/EP por mil cubiertos – 32% por encima del promedio nacional-, aportando 19 de los 55 AT/EP que ocurren en Chubut en el 2014. (Cuadros 7.5 - 7.7 y Gráfico 7.22).

En **Buenos Aires** las actividades que más aportan a la accidentabilidad de la provincia son: “Industrias manufactureras”, “Servicios sociales” (cada una aporta 15 AT/EP del total de 55 AT/EP cada mil trabajadores cubiertos que alcanza la provincia) y “Comercio, restaurantes y hoteles” (8 de los 55 AT/EP por mil). Entre las actividades con mayor accidentabilidad se destacan, “Industrias manufactureras”, “Agricultura, caza, silvicultura y pesca” (ambas con un índice de 83,1 AT/EP cada mil) y “Explotación de minas y canteras” (82,3 AT/EP por mil). Por último, cabe mencionar que Buenos Aires es la segunda provincia con mayor incidencia en “Transporte, almacenamiento y comunicaciones”, con un índice de 72,4 AT/EP (Cuadros 7.5 - 7.7 y Gráfico 7.2).

En **Misiones** los sectores que más aportan al índice provincial son: “Industrias manufactureras”, con 13 AT/EP de los 49 AT/EP cada mil trabajadores cubiertos que alcanza la provincia, y una incidencia de 80,0 AT/EP cada mil trabajadores cubiertos (8% por encima de la media nacional para ese sector); “Comercio, restaurantes y hoteles” (explica 8 de los 49 AT/EP por mil) y “Agricultura, caza, silvicultura y pesca” que, con un índice de 84,9 AT/EP por mil, aporta 7 de los 49 AT/EP (Cuadros 7.5 - 7.7 y Gráfico 7.13).

En **Chubut se destacan** “Explotación de minas y canteras” (88,7 AT/EP cada mil trabajadores cubiertos, 28% por encima de la media nacional) y “Agricultura, caza, silvicultura y pesca”, (72,7 AT/EP cada mil cubiertos). Asimismo, los “Servicios sociales” explican 14 de los 48 AT/EP cada mil trabajadores cubiertos de la provincia; “Construcción” aporta 7 AT/EP y “Comercio, restaurantes y hoteles” aporta 6 AT/EP. Por último, Chubut es la segunda provincia con mayor incidencia en “Servicios financieros”, con un índice de 46,7 AT/EP por mil (46% por encima de la media nacional) (Cuadros 7.5 - 7.7 y Gráfico 7.20).

**San Luis** presenta el mayor índice de incidencia en “Construcción” respecto al resto del país, con 140,5 AT/EP cada mil trabajadores cubiertos (32% más que la media nacional), aporta 8 de los 48 AT/EP cada mil trabajadores cubiertos que alcanza la provincia. Los “Servicios sociales” aportan 14 de los 48 AT/EP cada mil trabajadores y las “Industrias manufactureras”, con un índice de incidencia de 65,3 AT/EP por mil, explican 13 de los 48 AT/EP cada mil trabajadores. Por último, “Agricultura, caza, silvicultura y pesca” alcanza un índice de 90,2 AT/EP por mil, ubicándose como el segundo sector con mayor accidentabilidad en la provincia (14% superior a la media nacional) (Cuadros 7.5 - 7.7 y Gráfico 7.9).

En **Jujuy** las actividades que más aportan a la accidentabilidad provincial son: “Agricultura, caza, silvicultura y pesca” e “Industrias manufactureras” (que aportan respectivamente 14 y 11 AT/EP del total de 48 AT/EP cada mil trabajadores) y “Comercio, restaurantes y hoteles” (7 de los 48 AT/EP por mil). “Agricultura, caza, silvicultura y pesca” es la actividad con mayor accidentabilidad en la provincia, con un índice de 94,3 AT/EP por mil, muestra un incremento del 33% respecto al

año anterior. Además, 2014 es el primer año que Jujuy supera la media nacional del sector (19% por encima) (Cuadros 7.5 - 7.7 y Gráfico 7.2)<sup>3</sup>.

Por último, 427 trabajadores fallecieron por causas laborales en el año 2014, alcanzando un índice de 47,4 AT/EP mortales cada millón de trabajadores cubiertos (9% inferior al año anterior). Un total de 11 provincias presentan índices superiores al total nacional. Las que se destacan por **alcanzar** una incidencia que duplica la del total país son: **Santiago del Estero** (14 trabajadores fallecidos por AT/EP), **Catamarca** (5), **Misiones** (13) y **Jujuy** (6). Si se considera el número de casos mortales que explican el índice nacional, se destacan Buenos Aires (141 trabajadores fallecidos por AT/EP), C.A.B.A. (67), Santa Fe (42) y Córdoba (25) (Cuadro 7.9).

---

<sup>3</sup> La actividad que explica este incremento es "Cultivo de tabaco", que aumenta un 32% su accidentabilidad en el último año (72,2 AT/EP a 95,0 AT/EP por mil).

Cuadro 7.1: Promedio anual de trabajadores cubiertos según provincia y sector económico (1 dígito del CIU). Año 2014

Provincia	Agricultura	Minería	Manufacturas	Electricidad	Construcción	Comercio	Transporte	Servicios financieros	Servicios sociales	Sin clasificar	Total
Ciudad de Buenos Aires	9.505*	7.614*	205.727	14.641	84.296	309.580	177.334	396.448	908.632	215	2.113.992
Buenos Aires	80.030	5.248	523.104	20.735	122.355	423.519	195.952	232.354	1.224.223	163	2.827.681
24 Partidos del GBA**	6.198	995	344.705	4.197	67.203	234.567	119.643	117.329	396.834	104	1.291.776
Resto de la pcia. de Bs. As.	73.829	4.253	175.705	16.538	55.151	188.946	76.291	114.904	796.847	59	1.502.522
Sin datos dentro de la pcia. de Bs. As.***	2	0	2.694	0	1	5	18	121	30.542	0	33.383
Córdoba	29.093	1.571	105.230	7.479	28.098	122.402	53.257	55.047	165.620	25	567.821
Entre Ríos	22.201	492	25.452	1.775	10.769	30.184	9.710	9.597	191.663	3	301.845
La Pampa	4.610	344	4.634	1.692	2.950	9.663	2.784	3.211	39.857	0	69.744
Santa Fe	25.666	543	131.299	7.109	34.509	110.827	45.582	52.617	173.883	34	582.068
Mendoza	29.944	4.078	47.901	2.927	16.587	51.950	24.646	27.415	199.229	4	404.681
San Juan	8.266	1.374	15.562	698	11.929	15.868	6.279	8.926	75.063	2	143.967
San Luis	2.838	242	19.135	738	5.521	10.874	3.801	5.803	46.744	0	95.695
Corrientes	12.847	139	10.576	2.043	5.401	19.357	5.493	6.639	112.015	1	174.511
Chaco	6.516	85	7.430	3.714	8.821	19.848	7.032	8.836	29.441	1	91.724
Formosa	1.930	492	1.827	314	5.789	8.012	1.947	2.361	8.138	0	30.810
Misiones	9.914	277	20.167	3.452	11.357	22.980	9.685	6.845	38.735	3	123.414
Catamarca	2.488	2.377	6.904	560	2.863	6.681	1.775	3.615	17.211	0	44.474
Jujuy	9.377	1.861	12.189	1.194	4.164	10.165	4.731	4.072	17.242	8	65.003
La Rioja	3.756	42	9.844	554	2.899	6.055	1.434	1.739	8.419	0	34.742
Salta	23.794	1.244	13.401	1.860	10.402	22.517	9.533	10.079	123.397	4	216.229
Santiago del Estero	3.654	275	5.328	813	7.953	13.838	3.588	3.385	81.237	0	120.072
Tucumán	22.830	183	24.767	1.708	11.433	35.688	14.264	18.133	145.484	0	274.488
Chubut	7.258	8.515	10.663	2.491	11.183	21.852	9.939	12.195	67.801	0	151.896
Neuquén	6.066	10.276	7.945	2.416	13.255	24.774	9.577	18.781	134.739	3	227.831
Rio Negro	22.200	2.012	10.792	1.108	7.503	30.440	10.375	7.898	91.099	1	183.427
Santa Cruz	5.580	14.052	3.310	156	8.375	12.466	6.895	7.686	19.238	0	77.756
Tierra del Fuego	995	626	14.240	343	2.805	8.266	3.306	3.303	34.740	8	68.632
<b>Total</b>	<b>351.371</b>	<b>63.961</b>	<b>1.237.466</b>	<b>80.519</b>	<b>431.158</b>	<b>1.347.921</b>	<b>618.968</b>	<b>906.986</b>	<b>3.965.142</b>	<b>475</b>	<b>9.003.968</b>

\* Los trabajadores cubiertos en las actividades de "Agricultura, caza, silvicultura y pesca" y "Explotación de minas y canteras" en la **Ciudad de Buenos Aires**, desempeñan principalmente en oficinas administrativas y comerciales ubicadas en la jurisdicción referida, independientemente de que la empresa realice sus actividades productivas o de explotación en otras provincias. Por lo tanto, las tareas que realizan y los riesgos laborales a los que se encuentran expuestos no son representativos de la actividad agrícola y minera propiamente dicha.

\*\* Incluye los partidos de Avellaneda, Berazategui, Esteban Echeverría, Ezeiza, Florencio Varela, General San Martín, Hurlingham, Ituzaingó, José C. Paz, La Matanza, Lanús, Lomas de Zamora, Malvinas Argentinas, Merlo, Moreno, Morón, Quilmes, San Fernando, San Isidro, San Miguel, Tigre, Tres de Febrero y Vicente López.

\*\*\* Incluye trabajadores cubiertos por el Sistema de Riesgos del Trabajo que no se encuentran integrados al Sistema Único de Seguridad Social y para los que no se cuenta con información acerca de su ubicación dentro de la Provincia de Buenos Aires.

\*\*\*\* El total de trabajadores cubiertos del país incluye 11.464 trabajadores de casas particulares de los cuales no hay información de provincia.

Cuadro 7.2: Casos notificados con días de baja laboral según provincia y sector económico (1 dígito del CIUU). Año 2014

Provincia	Agricultura	Minería	Manufacturas	Electricidad	Construcción	Comercio	Transporte	Servicios financieros	Servicios sociales	Sin clasificar	Sin dato	Total
Ciudad de Buenos Aires	2.267*	662*	13.854	683	9.905	14.573	16.151	15.543	32.083	5	0	105.726
Buenos Aires	7.555	530	61.437	1.203	18.814	33.581	21.304	17.583	71.969	11	0	233.987
24 Partidos del GBA**	666	173	41.093	311	10.508	20.964	13.990	11.710	37.815	1	0	137.231
Resto de la pcia. de Bs. As.	6.889	357	20.344	892	8.306	12.617	7.314	5.873	34.154	10	0	96.756
Córdoba	2.720	198	11.707	383	4.488	8.561	4.515	3.593	9.021	1	0	45.187
Entre Ríos	1.738	31	2.745	101	1.584	1.673	724	405	4.924	0	0	13.925
La Pampa	421	16	474	87	327	466	116	91	1.186	0	0	3.184
Santa Fe	2.612	43	14.123	304	5.319	7.373	3.821	2.826	10.387	0	0	46.808
Mendoza	2.306	377	4.473	165	2.437	4.577	2.423	2.344	13.245	0	0	32.347
San Juan	572	104	1.618	37	1.699	1.206	436	480	3.097	0	0	9.249
San Luis	306	21	1.788	52	1.053	809	273	391	2.375	0	0	7.068
Corrientes	1.428	18	682	124	585	1.144	304	209	2.115	0	0	6.609
Chaco	564	8	677	276	1.082	1.251	379	393	914	0	0	5.544
Formosa	178	33	92	25	439	405	109	113	150	0	0	1.544
Misiones	975	18	1.977	236	1.444	1.328	542	272	1.018	0	1	7.811
Catamarca	218	82	500	61	182	313	84	91	379	0	0	1.910
Jujuy	953	67	904	65	440	595	257	114	390	1	0	3.786
La Rioja	312	2	1.015	52	393	426	67	114	225	0	0	2.606
Salta	1.168	43	1.074	131	1.257	1.563	911	540	6.137	0	0	12.824
Santiago del Estero	193	25	374	49	754	529	179	106	786	0	0	2.995
Tucumán	1.342	18	1.731	81	1.259	2.530	1.173	743	6.614	0	0	15.491
Chubut	610	829	691	159	1.137	1.206	672	664	2.807	0	0	8.775
Neuquén	653	936	717	122	1.190	1.643	824	1.016	4.526	0	0	11.627
Río Negro	2.361	134	961	79	1.079	2.472	674	398	4.426	0	0	12.584
Santa Cruz	438	821	195	2	569	572	357	209	340	0	0	3.503
Tierra del Fuego	89	12	797	14	153	364	132	93	963	0	0	2.617
Sin datos	0	0	0	0	6	0	4	0	1	0	0	11
<b>Total</b>	<b>31.979</b>	<b>5.028</b>	<b>124.606</b>	<b>4.491</b>	<b>57.595</b>	<b>89.160</b>	<b>56.431</b>	<b>48.331</b>	<b>180.078</b>	<b>18</b>	<b>1</b>	<b>597.718</b>

\* Los casos con días de baja laboral notificados en las actividades de "Agricultura, caza, silvicultura y pesca" y "Explotación de minas y canteras" en la **Ciudad de Buenos Aires**, refieren a trabajadores cubiertos que se desempeñan principalmente en oficinas administrativas y comerciales ubicadas en la jurisdicción referida. Por lo tanto, las tareas que realizan y los riesgos laborales a los que se encuentran expuestos no son representativos de la actividad agrícola y minera propiamente dicha.

\*\* Incluye los partidos de Avellaneda, Berazategui, Esteban Echeverría, Ezeiza, Florencio Varela, General San Martín, Hurlingham, Ituzaingó, José C. Paz, La Matanza, Lanús, Lomas de Zamora, Malvinas Argentinas, Merlo, Moreno, Morón, Quilmes, San Fernando, San Isidro, San Miguel, Tigre, Tres de Febrero y Vicente López.

Cuadro 7.3: AT/EP con días de baja laboral según provincias y sector económico (1 dígito del CIU). Año 2014

Provincia	Agricultura	Minería	Manufacturas	Electricidad	Construcción	Comercio	Transporte	Servicios financieros	Servicios sociales	Sin clasificar	Total
Ciudad de Buenos Aires	1.948*	610*	10.088	477	8.155	10.214	12.333	10.017	21.059	3	74.904
Buenos Aires	6.647	432	43.451	855	14.503	22.626	14.194	9.362	43.180	8	155.258
24 Partidos del GBA**	513	131	28.242	155	7.942	13.393	8.682	5.656	19.907	1	84.622
Resto de la pcia. de Bs. As.	6.134	301	15.209	700	6.561	9.233	5.512	3.706	23.273	7	70.636
Córdoba	2.497	171	9.380	343	3.778	6.054	3.284	2.246	6.379	1	34.133
Entre Ríos	1.553	30	2.255	89	1.350	1.266	587	261	3.523	0	10.914
La Pampa	392	16	399	77	286	344	95	65	933	0	2.607
Santa Fe	2.380	34	10.774	255	4.238	5.171	3.034	1.663	7.594	0	35.143
Mendoza	1.913	324	3.471	134	2.002	3.120	1.921	1.597	8.543	0	23.025
San Juan	410	76	1.091	32	1.273	738	286	270	1.983	0	6.159
San Luis	256	16	1.249	41	776	462	162	270	1.336	0	4.568
Corrientes	1.262	14	493	104	477	686	228	116	1.310	0	4.690
Chaco	499	6	527	199	818	724	184	151	554	0	3.662
Formosa	155	29	65	16	331	235	72	69	89	0	1.061
Misiones	842	17	1.613	190	1.135	937	424	186	728	0	6.072
Catamarca	166	49	277	47	137	175	55	55	228	0	1.189
Jujuy	884	54	711	48	382	425	214	77	286	1	3.082
La Rioja	237	2	613	42	302	222	44	51	112	0	1.625
Salta	1.010	36	792	103	1.013	1.042	679	313	4.192	0	9.180
Santiago del Estero	164	21	250	36	559	290	116	55	399	0	1.890
Tucumán	1.020	14	1.197	59	928	1.514	759	368	4.306	0	10.165
Chubut	528	755	584	135	1.028	974	592	570	2.188	0	7.354
Neuquén	565	859	583	99	1.020	1.205	681	699	3.410	0	9.121
Rio Negro	1.946	122	792	67	918	1.938	535	286	3.547	0	10.151
Santa Cruz	387	727	169	2	495	483	325	180	278	0	3.046
Tierra del Fuego	81	11	601	13	141	295	109	60	761	0	2.072
Sin datos	0	0	0	0	5	0	4	0	0	0	9
<b>Total</b>	<b>27.742</b>	<b>4.425</b>	<b>91.425</b>	<b>3.463</b>	<b>46.050</b>	<b>61.140</b>	<b>40.917</b>	<b>28.987</b>	<b>116.918</b>	<b>13</b>	<b>421.080</b>

\* Los AT/EP con días de baja laboral notificados en las actividades de "Agricultura, caza, silvicultura y pesca" y "Explotación de minas y canteras" en la **Ciudad de Buenos Aires**, refieren a trabajadores cubiertos que se desempeñan principalmente en oficinas administrativas y comerciales ubicadas en la jurisdicción referida. Por lo tanto, las tareas que realizan y los riesgos laborales a los que se encuentran expuestos no son representativos de la actividad agrícola y minera propiamente dicha.

\*\* Incluye los partidos de Avellaneda, Berazategui, Esteban Echeverría, Ezeiza, Florencio Varela, General San Martín, Hurlingham, Ituzaingó, José C. Paz, La Matanza, Lanús, Lomas de Zamora, Malvinas Argentinas, Merlo, Moreno, Morón, Quilmes, San Fernando, San Isidro, San Miguel, Tigre, Tres de Febrero y Vicente López.



Cuadro 7.4: Índice de Incidencia global según provincia y sector económico (1 dígito del CIU). Año 2014

Provincia	Agricultura	Minería	Manufacturas	Electricidad	Construcción	Comercio	Transporte	Servicios financieros	Servicios sociales	Sin clasificar	Total
Ciudad de Buenos Aires	238,5*	86,9*	67,3	46,7	117,5	47,1	91,1	39,2	35,3	23,2	50,0
Buenos Aires	94,4	101,0	117,4	58,0	153,8	79,3	108,7	75,7	58,8	67,4	82,7
24 Partidos del GBA**	107,5	173,9	119,2	74,1	156,4	89,4	116,9	99,8	95,3	9,6	106,2
Resto de la pcia. de Bs. As.	93,3	83,9	115,8	53,9	150,6	66,8	95,9	51,1	42,9	170,0	64,4
Córdoba	93,5	126,1	111,3	51,2	159,7	69,9	84,8	65,3	54,5	40,4	79,6
Entre Ríos	78,3	63,1	107,8	56,9	147,1	55,4	74,6	42,2	25,7	0,0	46,1
La Pampa	91,3	46,5	102,3	51,4	110,9	48,2	41,7	28,3	29,8	-	45,7
Santa Fe	101,8	79,1	107,6	42,8	154,1	66,5	83,8	53,7	59,7	0,0	80,4
Mendoza	77,0	92,5	93,4	56,4	146,9	88,1	98,3	85,5	66,5	0,0	79,9
San Juan	69,2	75,7	104,0	53,0	142,4	76,0	69,4	53,8	41,3	0,0	64,2
San Luis	107,8	86,7	93,4	70,5	190,7	74,4	71,8	67,4	50,8	-	73,9
Corrientes	111,2	129,2	64,5	60,7	108,3	59,1	55,3	31,5	18,9	0,0	37,9
Chaco	86,6	94,1	91,1	74,3	122,7	63,0	53,9	44,5	31,0	0,0	60,4
Formosa	92,2	67,1	50,4	79,6	75,8	50,6	56,0	47,9	18,4	-	50,1
Misiones	98,3	64,9	98,0	68,4	127,1	57,8	56,0	39,7	26,3	0,0	63,3
Catamarca	87,6	34,5	72,4	109,0	63,6	46,8	47,3	25,2	22,0	-	42,9
Jujuy	101,6	36,0	74,2	54,4	105,7	58,5	54,3	28,0	22,6	120,0	58,2
La Rioja	83,1	47,2	103,1	93,9	135,6	70,4	46,7	65,5	26,7	-	75,0
Salta	49,1	34,6	80,1	70,4	120,8	69,4	95,6	53,6	49,7	0,0	59,3
Santiago del Estero	52,8	90,9	70,2	60,2	94,8	38,2	49,9	31,3	9,7	-	24,9
Tucumán	58,8	98,5	69,9	47,4	110,1	70,9	82,2	41,0	45,5	0,0	56,4
Chubut	84,0	97,4	64,8	63,8	101,7	55,2	67,6	54,5	41,4	-	57,8
Neuquén	107,7	91,1	90,2	50,5	89,8	66,3	86,0	54,1	33,6	0,0	51,0
Rio Negro	106,4	66,6	89,0	71,3	143,8	81,2	65,0	50,4	48,6	0,0	68,6
Santa Cruz	78,5	58,4	58,9	12,8	67,9	45,9	51,8	27,2	17,7	-	45,1
Tierra del Fuego	89,5	19,2	56,0	40,8	54,5	44,0	39,9	28,2	27,7	0,0	38,1
<b>Total</b>	<b>91,0</b>	<b>78,6</b>	<b>100,7</b>	<b>55,8</b>	<b>133,6</b>	<b>66,1</b>	<b>91,2</b>	<b>53,3</b>	<b>45,4</b>	<b>37,9</b>	<b>66,4</b>

\* Dado que los trabajadores cubiertos en las actividades de "Agricultura, caza, silvicultura y pesca" y "Explotación de minas y canteras" en la Ciudad de Buenos Aires, se desempeñan principalmente en oficinas administrativas y comerciales ubicadas en la jurisdicción referida, las tareas que realizan y los riesgos laborales a los que se encuentran expuestos no son representativos de la actividad agrícola y minera propiamente dicha.

\*\* Incluye los partidos de Avellaneda, Berazategui, Esteban Echeverría, Ezeiza, Florencio Varela, General San Martín, Hurlingham, Ituzaingó, José C. Paz, La Matanza, Lanús, Lomas de Zamora, Malvinas Argentinas, Merlo, Moreno, Morón, Quilmes, San Fernando, San Isidro, San Miguel, Tigre, Tres de Febrero y Vicente López.

Cuadro 7.5: Índice de incidencia AT/EP según provincia y sector económico (1 dígito del CIU). Año 2014

Provincia	Agricultura	Minería	Manufacturas	Electricidad	Construcción	Comercio	Transporte	Servicios financieros	Servicios sociales	Sin clasificar	Total
Ciudad de Buenos Aires	205,0*	80,1*	49,0	32,6	96,7	33,0	69,5	25,3	23,2	13,9	35,4
Buenos Aires	83,1	82,3	83,1	41,2	118,5	53,4	72,4	40,3	35,3	49,0	54,9
24 Partidos del GBA**	82,8	131,7	81,9	36,9	118,2	57,1	72,6	48,2	50,2	9,6	65,5
Resto de la pcia. de Bs. As.	83,1	70,8	86,6	42,3	119,0	48,9	72,2	32,3	29,2	119,0	47,0
Córdoba	85,8	108,9	89,1	45,9	134,5	49,5	61,7	40,8	38,5	40,4	60,1
Entre Ríos	70,0	61,0	88,6	50,1	125,4	41,9	60,5	27,2	18,4	0,0	36,2
La Pampa	85,0	46,5	86,1	45,5	97,0	35,6	34,1	20,2	23,4	-	37,4
Santa Fe	92,7	62,6	82,1	35,9	122,8	46,7	66,6	31,6	43,7	0,0	60,4
Mendoza	63,9	79,5	72,5	45,8	120,7	60,1	77,9	58,3	42,9	0,0	56,9
San Juan	49,6	55,3	70,1	45,8	106,7	46,5	45,5	30,3	26,4	0,0	42,8
San Luis	90,2	66,0	65,3	55,6	140,5	42,5	42,6	46,5	28,6	-	47,7
Corrientes	98,2	100,5	46,6	50,9	88,3	35,4	41,5	17,5	11,7	0,0	26,9
Chaco	76,6	70,6	70,9	53,6	92,7	36,5	26,2	17,1	18,8	0,0	39,9
Formosa	80,3	58,9	35,6	50,9	57,2	29,3	37,0	29,2	10,9	-	34,4
Misiones	84,9	61,3	80,0	55,0	99,9	40,8	43,8	27,2	18,8	0,0	49,2
Catamarca	66,7	20,6	40,1	84,0	47,9	26,2	31,0	15,2	13,2	-	26,7
Jujuy	94,3	29,0	58,3	40,2	91,7	41,8	45,2	18,9	16,6	120,0	47,4
La Rioja	63,1	47,2	62,3	75,8	104,2	36,7	30,7	29,3	13,3	-	46,8
Salta	42,4	28,9	59,1	55,4	97,4	46,3	71,2	31,1	34,0	0,0	42,5
Santiago del Estero	44,9	76,3	46,9	44,3	70,3	21,0	32,3	16,2	4,9	-	15,7
Tucumán	44,7	76,6	48,3	34,6	81,2	42,4	53,2	20,3	29,6	0,0	37,0
Chubut	72,7	88,7	54,8	54,2	91,9	44,6	59,6	46,7	32,3	-	48,4
Neuquén	93,1	83,6	73,4	41,0	77,0	48,6	71,1	37,2	25,3	0,0	40,0
Rio Negro	87,7	60,6	73,4	60,5	122,4	63,7	51,6	36,2	38,9	0,0	55,3
Santa Cruz	69,4	51,7	51,1	12,8	59,1	38,7	47,1	23,4	14,5	-	39,2
Tierra del Fuego	81,4	17,6	42,2	37,9	50,3	35,7	33,0	18,2	21,9	0,0	30,2
<b>Total</b>	<b>79,0</b>	<b>69,2</b>	<b>73,9</b>	<b>43,0</b>	<b>106,8</b>	<b>45,4</b>	<b>66,1</b>	<b>32,0</b>	<b>29,5</b>	<b>27,4</b>	<b>46,8</b>

\* Dado que los trabajadores cubiertos en las actividades de "Agricultura, caza, silvicultura y pesca" y "Explotación de minas y canteras" en la **Ciudad de Buenos Aires**, se desempeñan principalmente en oficinas administrativas y comerciales ubicadas en la jurisdicción referida, las tareas que realizan y los riesgos laborales a los que se encuentran expuestos no son representativos de la actividad agrícola y minera propiamente dicha.

\*\* Incluye los partidos de Avellaneda, Berazategui, Esteban Echeverría, Ezeiza, Florencio Varela, General San Martín, Hurlingham, Ituzaingó, José C. Paz, La Matanza, Lanús, Lomas de Zamora, Malvinas Argentinas, Merlo, Moreno, Morón, Quilmes, San Fernando, San Isidro, San Miguel, Tigre, Tres de Febrero y Vicente López.

Cuadro 7.6: Participación de la accidentabilidad laboral de los sectores económicos locales, en el Índice de incidencia AT/EP total alcanzado por cada provincia\*. Año 2014

Provincia	Agricultura	Minería	Manufacturas	Electricidad	Construcción	Comercio	Transporte	Servicios financieros	Servicios sociales	Total
Ciudad de Buenos Aires	0,9**	0,3**	4,8	0,2	3,9	4,8	5,8	4,7	10,0	35,4
Buenos Aires	2,4	0,2	15,4	0,3	5,1	8,0	5,0	3,3	15,3	54,9
24 Partidos del GBA***	0,4	0,1	21,9	0,1	6,1	10,4	6,7	4,4	15,4	65,5
Resto de la pcia. de Bs. As.	4,1	0,2	10,1	0,5	4,4	6,1	3,7	2,5	15,5	47,0
Córdoba	4,4	0,3	16,5	0,6	6,7	10,7	5,8	4,0	11,2	60,1
Entre Ríos	5,1	0,1	7,5	0,3	4,5	4,2	1,9	0,9	11,7	36,2
La Pampa	5,6	0,2	5,7	1,1	4,1	4,9	1,4	0,9	13,4	37,4
Santa Fe	4,1	0,1	18,5	0,4	7,3	8,9	5,2	2,9	13,0	60,4
Mendoza	4,7	0,8	8,6	0,3	4,9	7,7	4,7	3,9	21,1	56,9
San Juan	2,8	0,5	7,6	0,2	8,8	5,1	2,0	1,9	13,8	42,8
San Luis	2,7	0,2	13,1	0,4	8,1	4,8	1,7	2,8	14,0	47,7
Corrientes	7,2	0,1	2,8	0,6	2,7	3,9	1,3	0,7	7,5	26,9
Chaco	5,4	0,1	5,7	2,2	8,9	7,9	2,0	1,6	6,0	39,9
Formosa	5,0	0,9	2,1	0,5	10,7	7,6	2,3	2,2	2,9	34,4
Misiones	6,8	0,1	13,1	1,5	9,2	7,6	3,4	1,5	5,9	49,2
Catamarca	3,7	1,1	6,2	1,1	3,1	3,9	1,2	1,2	5,1	26,7
Jujuy	13,6	0,8	10,9	0,7	5,9	6,5	3,3	1,2	4,4	47,4
La Rioja	6,8	0,1	17,6	1,2	8,7	6,4	1,3	1,5	3,2	46,8
Salta	4,7	0,2	3,7	0,5	4,7	4,8	3,1	1,4	19,4	42,5
Santiago del Estero	1,4	0,2	2,1	0,3	4,7	2,4	1,0	0,5	3,3	15,7
Tucumán	3,7	0,1	4,4	0,2	3,4	5,5	2,8	1,3	15,7	37,0
Chubut	3,5	5,0	3,8	0,9	6,8	6,4	3,9	3,8	14,4	48,4
Neuquén	2,5	3,8	2,6	0,4	4,5	5,3	3,0	3,1	15,0	40,0
Rio Negro	10,6	0,7	4,3	0,4	5,0	10,6	2,9	1,6	19,3	55,3
Santa Cruz	5,0	9,3	2,2	0,0	6,4	6,2	4,2	2,3	3,6	39,2
Tierra del Fuego	1,2	0,2	8,8	0,2	2,1	4,3	1,6	0,9	11,1	30,2
<b>Total</b>	<b>3,1</b>	<b>0,5</b>	<b>10,2</b>	<b>0,4</b>	<b>5,1</b>	<b>6,8</b>	<b>4,5</b>	<b>3,2</b>	<b>13,0</b>	<b>46,8</b>

\* Para calcular la participación de la accidentabilidad laboral de los sectores económicos en el índice de incidencia provincial, se divide el número de AT/EP con días de baja de la actividad, por el total de trabajadores cubiertos de la provincia y se lo multiplica por mil. De esta manera se puede determinar cuántos AT/EP aporta cada actividad económica a la accidentabilidad laboral de la provincia.

\*\* Dado que los trabajadores cubiertos en las actividades de "Agricultura, caza, silvicultura y pesca" y "Explotación de minas y canteras" en la Ciudad de Buenos Aires, se desempeñan principalmente en oficinas administrativas y comerciales ubicadas en la jurisdicción referida, las tareas que realizan y los riesgos laborales a los que se encuentran expuestos no son representativos de la actividad agrícola y minera propiamente dicha.

\*\*\* Incluye los partidos de Avellaneda, Berazategui, Esteban Echeverría, Ezeiza, Florencio Varela, General San Martín, Hurlingham, Ituzaingó, José C. Paz, La Matanza, Lanús, Lomas de Zamora, Malvinas Argentinas, Merlo, Moreno, Morón, Quilmes, San Fernando, San Isidro, San Miguel, Tigre, Tres de Febrero y Vicente López.

Cuadro 7.7: Participación porcentual de la accidentabilidad laboral de los sectores económicos locales, en el Índice de incidencia AT/EP total alcanzado por cada provincia. Año 2014

Provincia	Agricultura	Minería	Manufacturas	Electricidad	Construcción	Comercio	Transporte	Servicios financieros	Servicios sociales	Total
Ciudad de Buenos Aires	2,6%*	0,8%*	13,5%	0,6%	10,9%	13,6%	16,5%	13,4%	28,1%	100,0%
Buenos Aires	4,3%	0,3%	28,0%	0,6%	9,3%	14,6%	9,1%	6,0%	27,8%	100,0%
24 Partidos del GBA**	0,6%	0,2%	33,4%	0,2%	9,4%	15,8%	10,3%	6,7%	23,5%	100,0%
Resto de la pcia. de Bs. As.	8,7%	0,4%	21,5%	1,0%	9,3%	13,1%	7,8%	5,2%	32,9%	100,0%
Córdoba	7,3%	0,5%	27,5%	1,0%	11,1%	17,7%	9,6%	6,6%	18,7%	100,0%
Entre Ríos	14,2%	0,3%	20,7%	0,8%	12,4%	11,6%	5,4%	2,4%	32,3%	100,0%
La Pampa	15,0%	0,6%	15,3%	3,0%	11,0%	13,2%	3,6%	2,5%	35,8%	100,0%
Santa Fe	6,8%	0,1%	30,7%	0,7%	12,1%	14,7%	8,6%	4,7%	21,6%	100,0%
Mendoza	8,3%	1,4%	15,1%	0,6%	8,7%	13,6%	8,3%	6,9%	37,1%	100,0%
San Juan	6,7%	1,2%	17,7%	0,5%	20,7%	12,0%	4,6%	4,4%	32,2%	100,0%
San Luis	5,6%	0,4%	27,3%	0,9%	17,0%	10,1%	3,5%	5,9%	29,2%	100,0%
Corrientes	26,9%	0,3%	10,5%	2,2%	10,2%	14,6%	4,9%	2,5%	27,9%	100,0%
Chaco	13,6%	0,2%	14,4%	5,4%	22,3%	19,8%	5,0%	4,1%	15,1%	100,0%
Formosa	14,6%	2,7%	6,1%	1,5%	31,2%	22,1%	6,8%	6,5%	8,4%	100,0%
Misiones	13,9%	0,3%	26,6%	3,1%	18,7%	15,4%	7,0%	3,1%	12,0%	100,0%
Catamarca	14,0%	4,1%	23,3%	4,0%	11,5%	14,7%	4,6%	4,6%	19,2%	100,0%
Jujuy	28,7%	1,8%	23,1%	1,6%	12,4%	13,8%	6,9%	2,5%	9,3%	100,0%
La Rioja	14,6%	0,1%	37,7%	2,6%	18,6%	13,7%	2,7%	3,1%	6,9%	100,0%
Salta	11,0%	0,4%	8,6%	1,1%	11,0%	11,4%	7,4%	3,4%	45,7%	100,0%
Santiago del Estero	8,7%	1,1%	13,2%	1,9%	29,6%	15,3%	6,1%	2,9%	21,1%	100,0%
Tucumán	10,0%	0,1%	11,8%	0,6%	9,1%	14,9%	7,5%	3,6%	42,4%	100,0%
Chubut	7,2%	10,3%	7,9%	1,8%	14,0%	13,2%	8,1%	7,8%	29,8%	100,0%
Neuquén	6,2%	9,4%	6,4%	1,1%	11,2%	13,2%	7,5%	7,7%	37,4%	100,0%
Rio Negro	19,2%	1,2%	7,8%	0,7%	9,0%	19,1%	5,3%	2,8%	34,9%	100,0%
Santa Cruz	12,7%	23,9%	5,5%	0,1%	16,3%	15,9%	10,7%	5,9%	9,1%	100,0%
Tierra del Fuego	3,9%	0,5%	29,0%	0,6%	6,8%	14,2%	5,3%	2,9%	36,7%	100,0%
<b>Total</b>	<b>6,6%</b>	<b>1,1%</b>	<b>21,7%</b>	<b>0,8%</b>	<b>10,9%</b>	<b>14,5%</b>	<b>9,7%</b>	<b>6,9%</b>	<b>27,8%</b>	<b>100,0%</b>

\* Dado que los trabajadores cubiertos en las actividades de "Agricultura, caza, silvicultura y pesca" y "Explotación de minas y canteras" en la **Ciudad de Buenos Aires**, se desempeñan principalmente en oficinas administrativas y comerciales ubicadas en la jurisdicción referida, las tareas que realizan y los riesgos laborales a los que se encuentran expuestos no son representativos de la actividad agrícola y minera propiamente dicha.

\*\* Incluye los partidos de Avellaneda, Berazategui, Esteban Echeverría, Ezeiza, Florencio Varela, General San Martín, Hurlingham, Ituzaingó, José C. Paz, La Matanza, Lanús, Lomas de Zamora, Malvinas Argentinas, Merlo, Moreno, Morón, Quilmes, San Fernando, San Isidro, San Miguel, Tigre, Tres de Febrero y Vicente López.

Cuadro 7.8: Trabajadores fallecidos por AT/EP según provincia y sector económico (1 dígito del CIU). Año 2014

Provincia	Agricultura	Minería	Manufacturas	Electricidad	Construcción	Comercio	Transporte	Servicios financieros	Servicios sociales	Total
Ciudad de Buenos Aires	2*	0	4	0	13	6	12	9	21	67
Buenos Aires	13	2	23	3	23	13	27	8	29	141
24 Partidos del GBA**	0	1	13	1	13	6	13	3	12	62
Resto de la pcia. de Bs. As.	13	1	10	2	10	7	14	5	17	79
Córdoba	5	0	2	0	4	4	7	1	2	25
Entre Ríos	4	0	3	0	3	1	0	0	3	14
La Pampa	1	0	0	1	0	1	0	0	0	3
Santa Fe	7	0	4	3	4	5	10	3	6	42
Mendoza	2	0	0	1	0	4	7	1	4	19
San Juan	0	1	0	0	2	0	0	0	0	3
San Luis	1	0	1	0	1	0	2	0	1	6
Corrientes	1	1	2	1	1	2	1	1	0	10
Chaco	1	0	1	0	1	1	1	1	1	7
Formosa	0	0	0	0	0	0	0	0	0	0
Misiones	2	0	2	3	3	1	1	1	0	13
Catamarca	0	0	2	1	1	1	0	0	0	5
Jujuy	0	0	1	0	2	1	2	0	0	6
La Rioja	0	0	0	0	1	0	1	0	0	2
Salta	2	0	2	0	1	2	1	0	6	14
Santiago del Estero	1	0	0	0	2	3	1	0	7	14
Tucumán	2	0	0	0	1	0	1	0	4	8
Chubut	1	1	2	0	1	0	0	0	1	6
Neuquén	0	1	0	0	1	0	2	1	2	7
Río Negro	0	0	0	1	2	0	1	1	2	7
Santa Cruz	0	0	1	0	0	0	0	0	0	1
Tierra del Fuego	2	0	0	0	0	0	1	0	0	3
Sin dato	0	0	3	0	0	0	1	0	0	4
<b>Total</b>	<b>47</b>	<b>6</b>	<b>53</b>	<b>14</b>	<b>67</b>	<b>45</b>	<b>79</b>	<b>27</b>	<b>89</b>	<b>427</b>

\* Los trabajadores fallecidos en las actividades de "Agricultura, caza, silvicultura y pesca" y "Explotación de minas y canteras" en la **Ciudad de Buenos Aires**, refieren a trabajadores cubiertos que se desempeñan principalmente en oficinas administrativas y comerciales ubicadas en la jurisdicción referida. Por lo tanto, las tareas que realizan y los riesgos laborales a los que se encuentran expuestos no son representativos de la actividad agrícola y minera propiamente dicha.

\*\* Incluye los partidos de Avellaneda, Berazategui, Esteban Echeverría, Ezeiza, Florencio Varela, General San Martín, Hurlingham, Ituzaingó, José C. Paz, La Matanza, Lanús, Lomas de Zamora, Malvinas Argentinas, Merlo, Moreno, Morón, Quilmes, San Fernando, San Isidro, San Miguel, Tigre, Tres de Febrero y Vicente López.

Cuadro 7.9: Índice de Incidencia de fallecidos por AT/EP según provincia y sector económico (1 dígito del CIU). Año 2014

Provincia	Agricultura	Minería	Manufacturas	Electricidad	Construcción	Comercio	Transporte	Servicios financieros	Servicios sociales	Total
Ciudad de Buenos Aires	210,4*	0,0	19,4	0,0	154,2	19,4	67,7	22,7	23,1	31,7
Buenos Aires	162,4	381,1	44,0	144,7	188,0	30,7	137,8	34,4	23,7	49,9
24 Partidos del GBA*	0,0	1.005,0	37,7	238,3	193,4	25,6	108,7	25,6	30,2	48,0
Resto de la pcia. de Bs. As.	176,1	235,1	56,9	120,9	181,3	37,0	183,5	43,5	21,3	52,6
Córdoba	171,9	0,0	19,0	0,0	142,4	32,7	131,4	18,2	12,1	44,0
Entre Ríos	180,2	0,0	117,9	0,0	278,6	33,1	0,0	0,0	15,7	46,4
La Pampa	216,9	0,0	0,0	591,2	0,0	103,5	0,0	0,0	0,0	43,0
Santa Fe	272,7	0,0	30,5	422,0	115,9	45,1	219,4	57,0	34,5	72,2
Mendoza	66,8	0,0	0,0	341,6	0,0	77,0	284,0	36,5	20,1	47,0
San Juan	0,0	727,8	0,0	0,0	167,7	0,0	0,0	0,0	0,0	20,8
San Luis	352,4	0,0	52,3	0,0	181,1	0,0	526,2	0,0	21,4	62,7
Corrientes	77,8	7.177,0	189,1	489,4	185,1	103,3	182,1	150,6	0,0	57,3
Chaco	153,5	0,0	134,6	0,0	113,4	50,4	142,2	113,2	34,0	76,3
Formosa	0,0	0,0	0,0	0,0	0,0	0,0	0,0	0,0	0,0	0,0
Misiones	201,7	0,0	99,2	869,1	264,1	43,5	103,3	146,1	0,0	105,3
Catamarca	0,0	0,0	289,7	1.787,3	349,3	149,7	0,0	0,0	0,0	112,4
Jujuy	0,0	0,0	82,0	0,0	480,3	98,4	422,7	0,0	0,0	92,3
La Rioja	0,0	0,0	0,0	0,0	345,0	0,0	697,6	0,0	0,0	57,6
Salta	84,1	0,0	149,2	0,0	96,1	88,8	104,9	0,0	48,6	64,7
Santiago del Estero	273,6	0,0	0,0	0,0	251,5	216,8	278,7	0,0	86,2	116,6
Tucumán	87,6	0,0	0,0	0,0	87,5	0,0	70,1	0,0	27,5	29,1
Chubut	137,8	117,4	187,6	0,0	89,4	0,0	0,0	0,0	14,7	39,5
Neuquén	0,0	97,3	0,0	0,0	75,4	0,0	208,8	53,2	14,8	30,7
Rio Negro	0,0	0,0	0,0	902,3	266,6	0,0	96,4	126,6	22,0	38,2
Santa Cruz	0,0	0,0	302,2	0,0	0,0	0,0	0,0	0,0	0,0	12,9
Tierra del Fuego	2.010,4	0,0	0,0	0,0	0,0	0,0	302,5	0,0	0,0	43,7
<b>Total</b>	<b>133,8</b>	<b>93,8</b>	<b>42,8</b>	<b>173,9</b>	<b>155,4</b>	<b>33,4</b>	<b>127,6</b>	<b>29,8</b>	<b>22,4</b>	<b>47,4</b>

\* Dado que los trabajadores cubiertos en las actividades de "Agricultura, caza, silvicultura y pesca" y "Explotación de minas y canteras" en la **Ciudad de Buenos Aires**, se desempeñan principalmente en oficinas administrativas y comerciales ubicadas en la jurisdicción referida, las tareas que realizan y los riesgos laborales a los que se encuentran expuestos no son representativos de la actividad agrícola y minera propiamente dicha.

\*\* Incluye los partidos de Avellaneda, Berazategui, Esteban Echeverría, Ezeiza, Florencio Varela, General San Martín, Hurlingham, Ituzaingó, José C. Paz, La Matanza, Lanús, Lomas de Zamora, Malvinas Argentinas, Merlo, Moreno, Morón, Quilmes, San Fernando, San Isidro, San Miguel, Tigre, Tres de Febrero y Vicente López.

**Gráfico 7.1: Índice de incidencia de AT/EP según sector económico  
Ciudad de Buenos Aires, 2012-2014\***

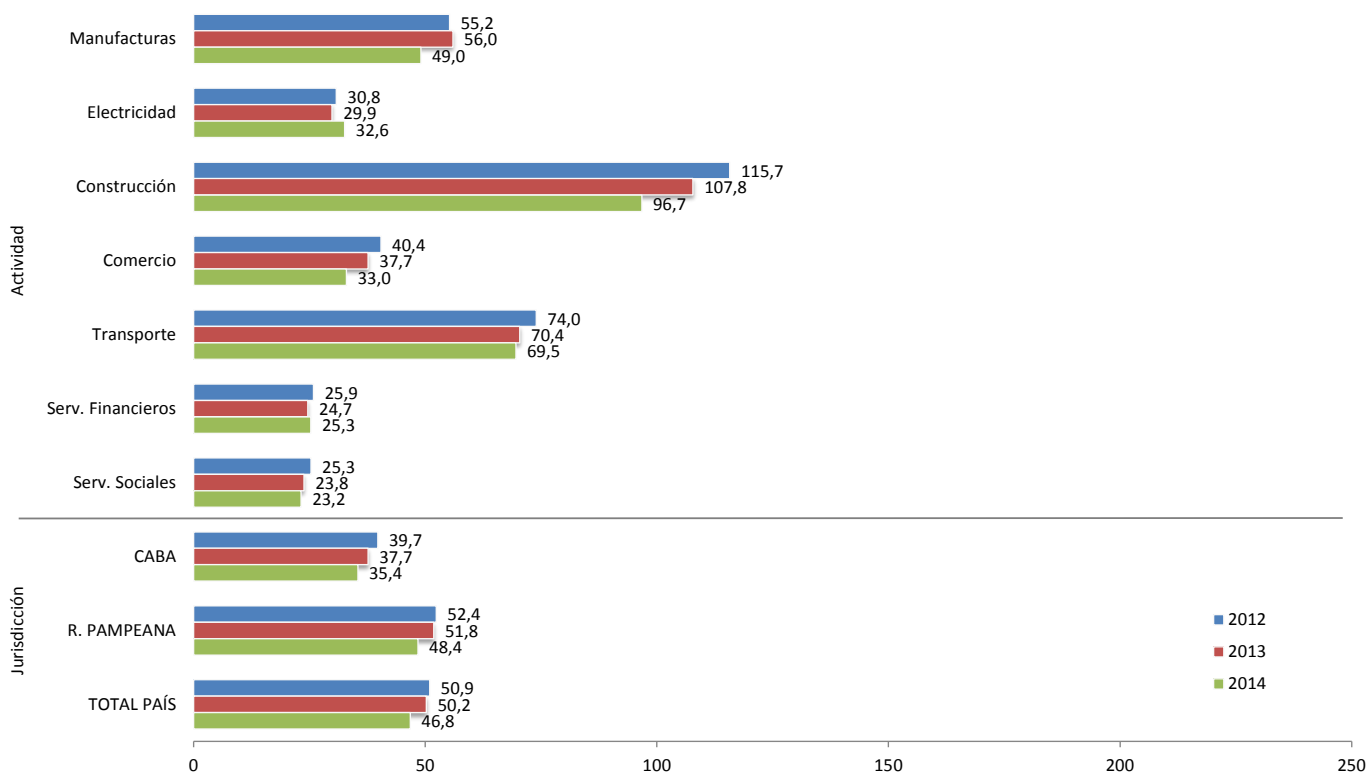

\* Dado que muchas oficinas administrativas de empresas aseguradas en las actividades de "Agricultura, caza, silvicultura y pesca" y "Explotación de minas y canteras" se hallan radicadas en la Ciudad de Buenos Aires, los índices de accidentabilidad de dichas actividades en el distrito, no representan la siniestralidad propia de estos sectores de actividad. Por lo tanto, el gráfico no incluye a las dos actividades referidas. No obstante, la información puede consultarse en los cuadros 7.1 a 7.9.

**Gráfico 7.2: Índice de incidencia de AT/EP según sector económico Buenos Aires, 2012-2014**

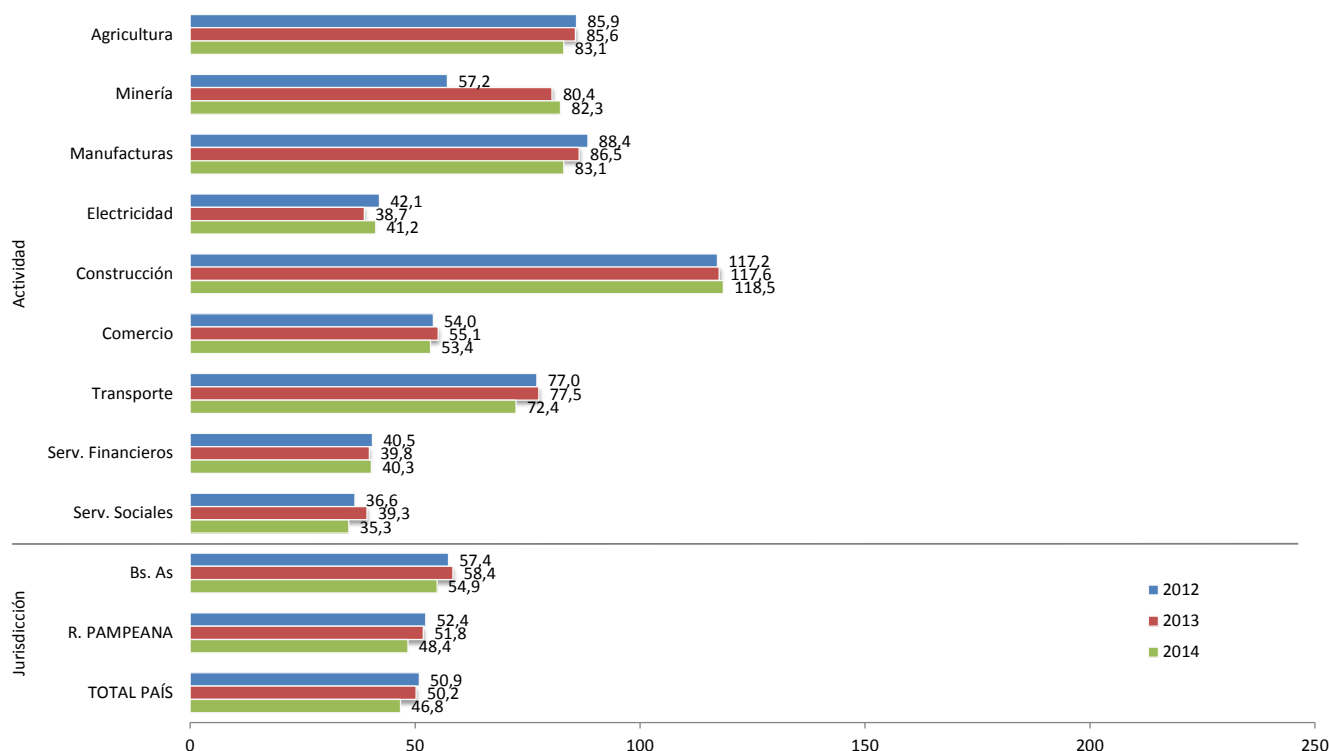

**Gráfico 7.3: Índice de incidencia de AT/EP según sector económico Córdoba, 2012-2014**

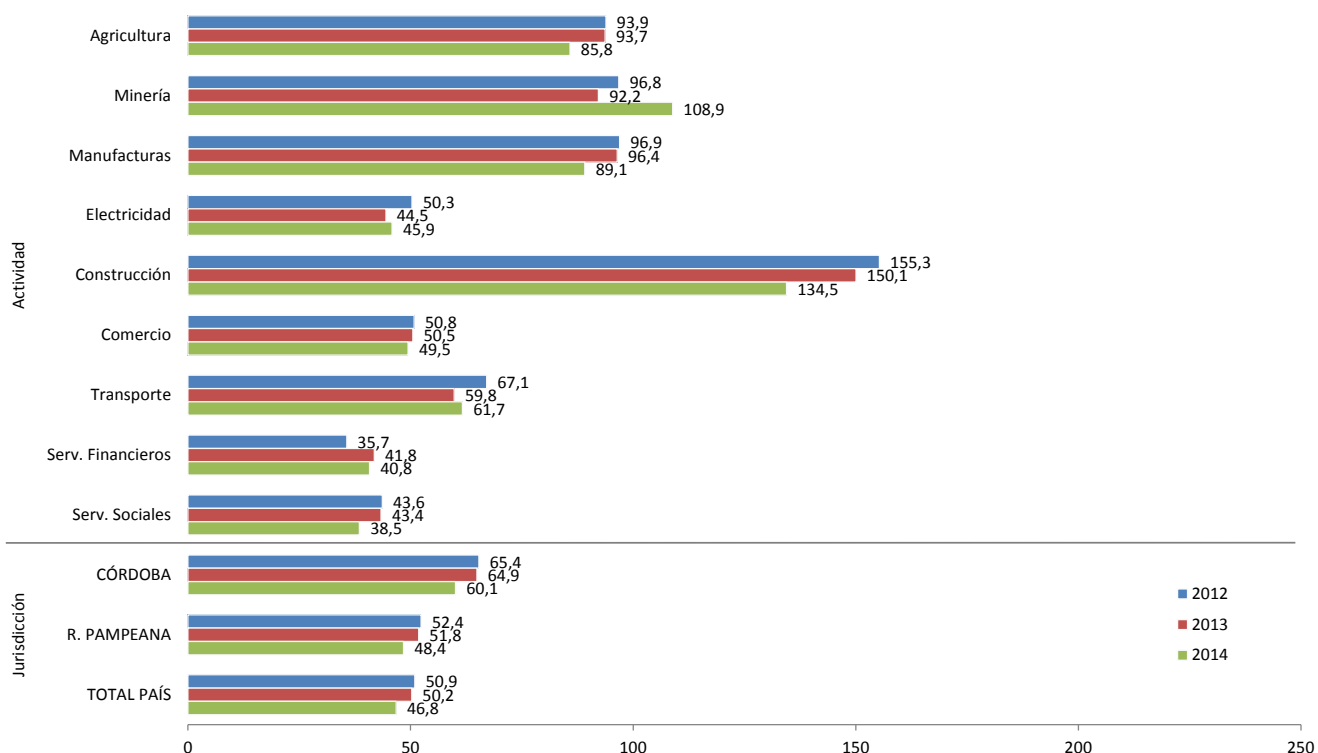



**Gráfico 7.4: Índice de incidencia de AT/EP según sector económico  
Entre Ríos, 2012-2014**

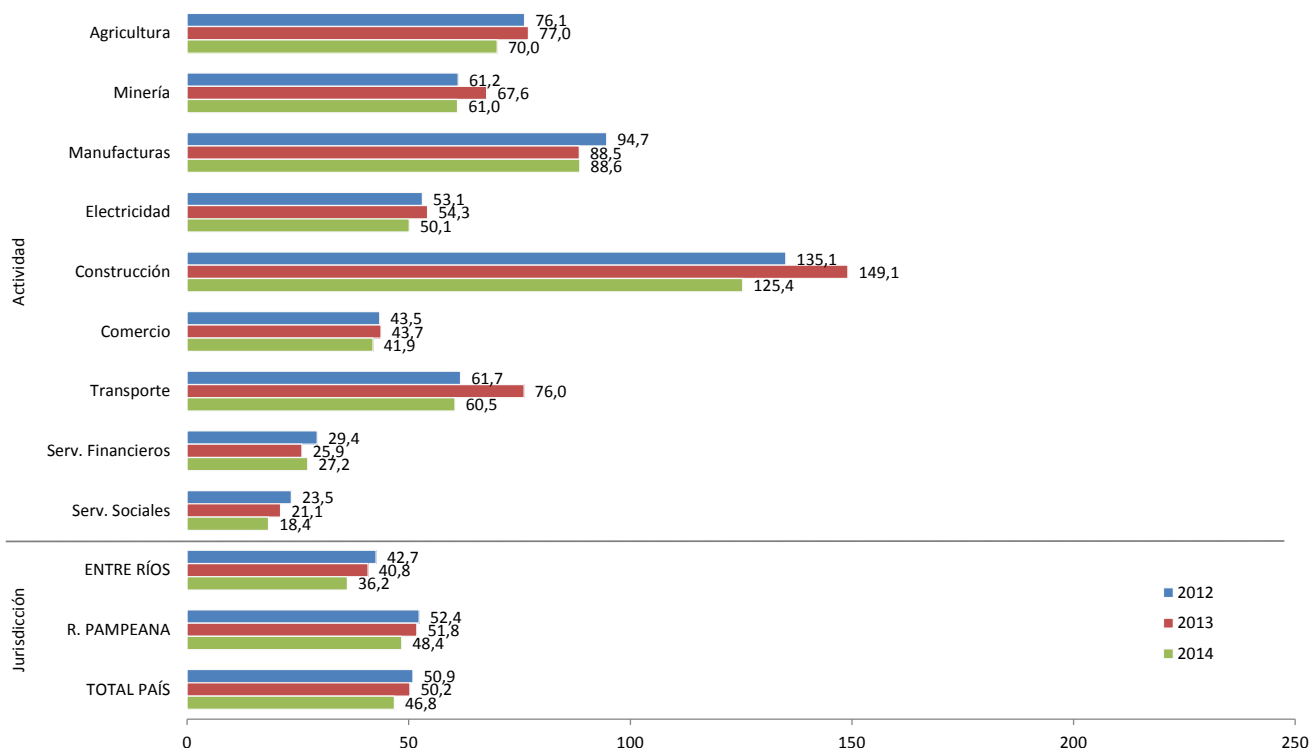

**Gráfico 7.5: Índice de incidencia de AT/EP según sector económico  
La Pampa, 2012-2014**

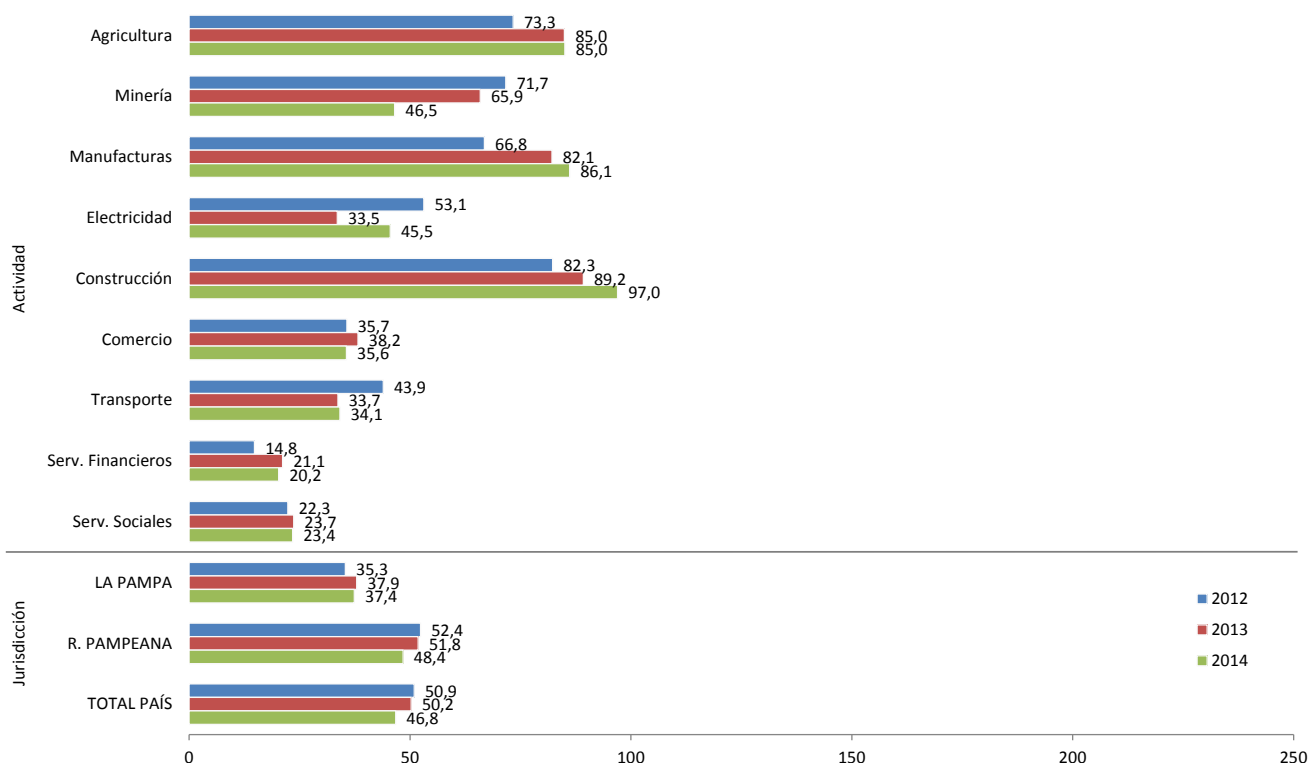

**Gráfico 7.6: Índice de incidencia de AT/EP según sector económico  
Santa Fe, 2012-2014**

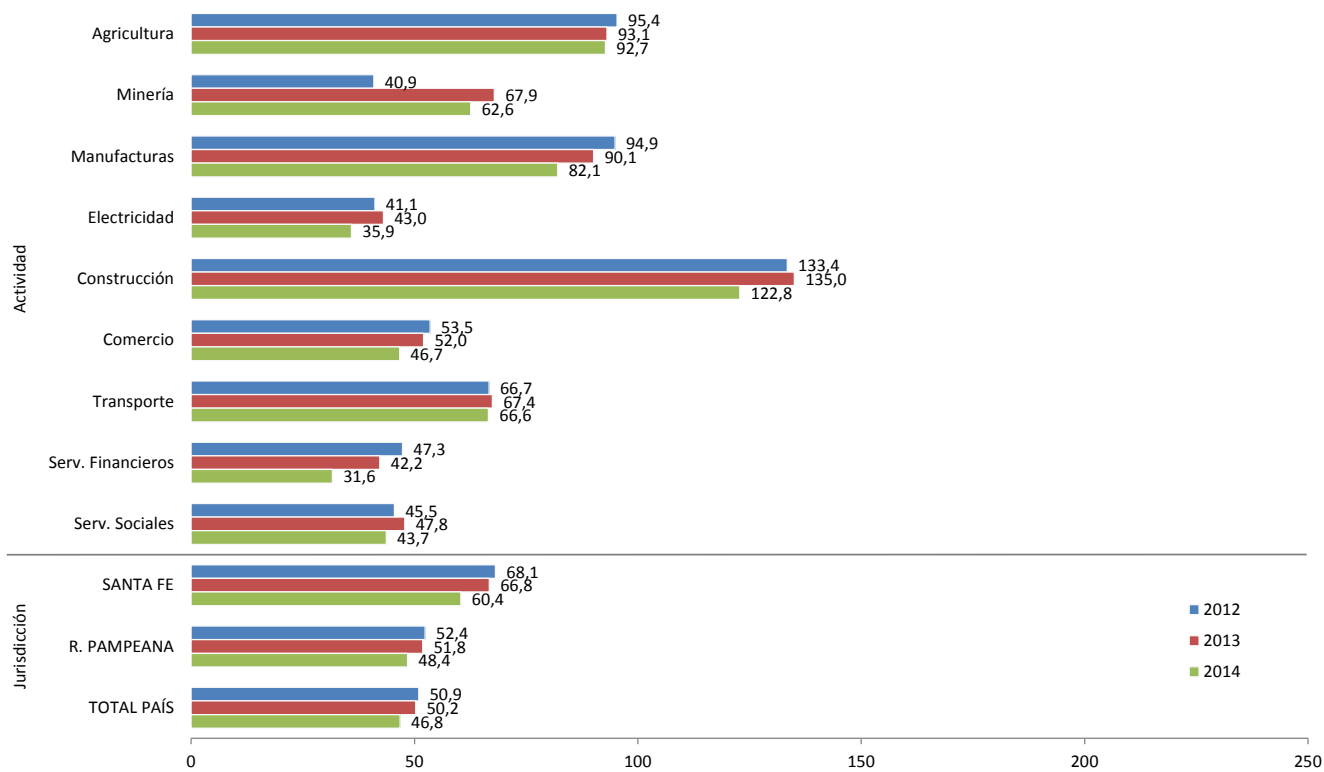

**Gráfico 7.7: Índice de incidencia de AT/EP según sector económico  
Mendoza, 2012-2014**

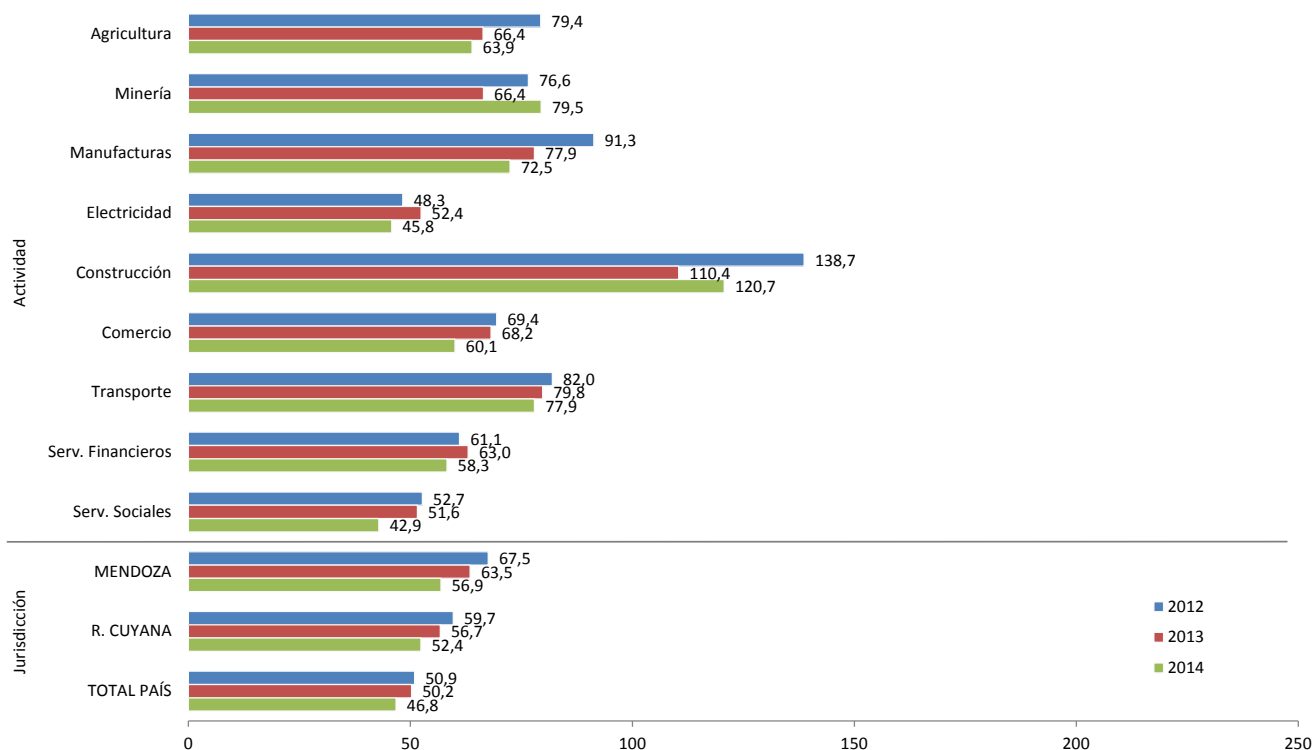

**Gráfico 7.8: Índice de incidencia de AT/EP según sector económico San Juan, 2012-2014**

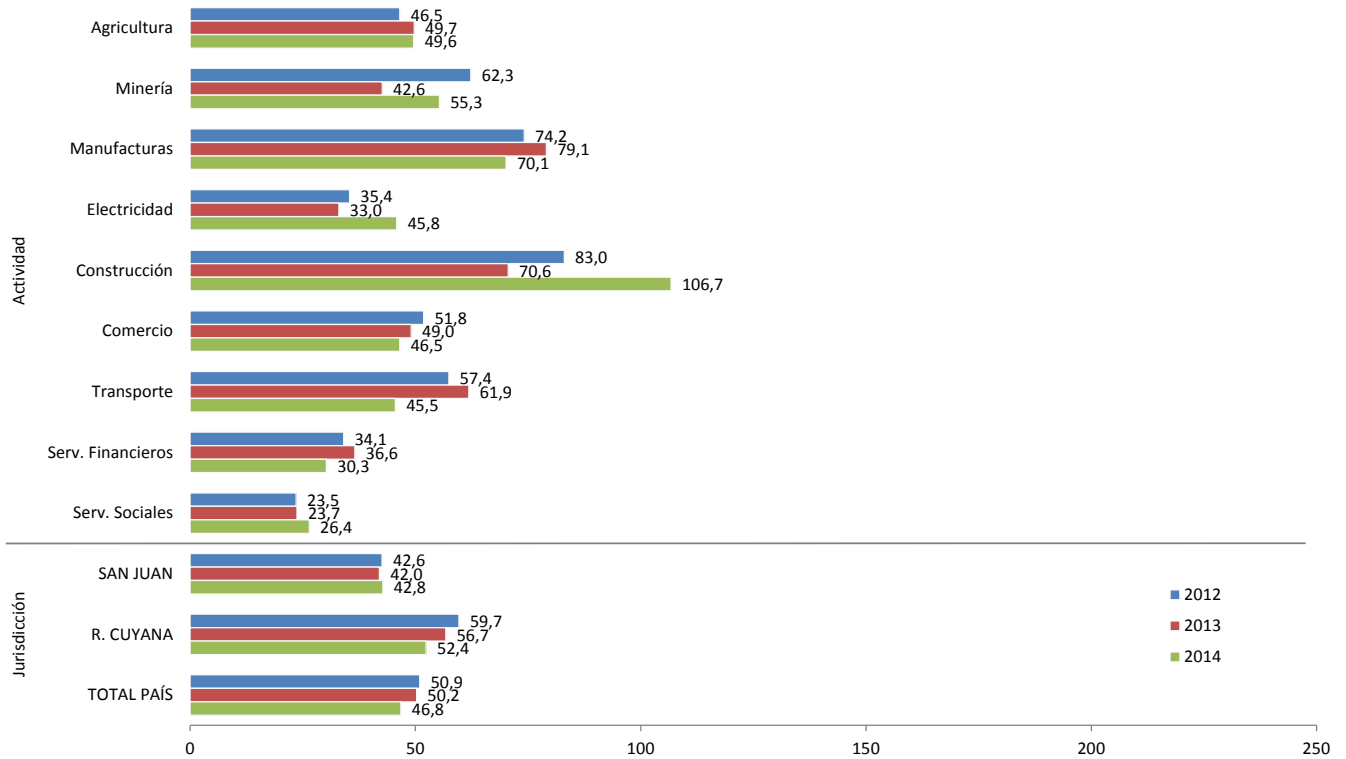

**Gráfico 7.9: Índice de incidencia de AT/EP según sector económico San Luis, 2012-2014**

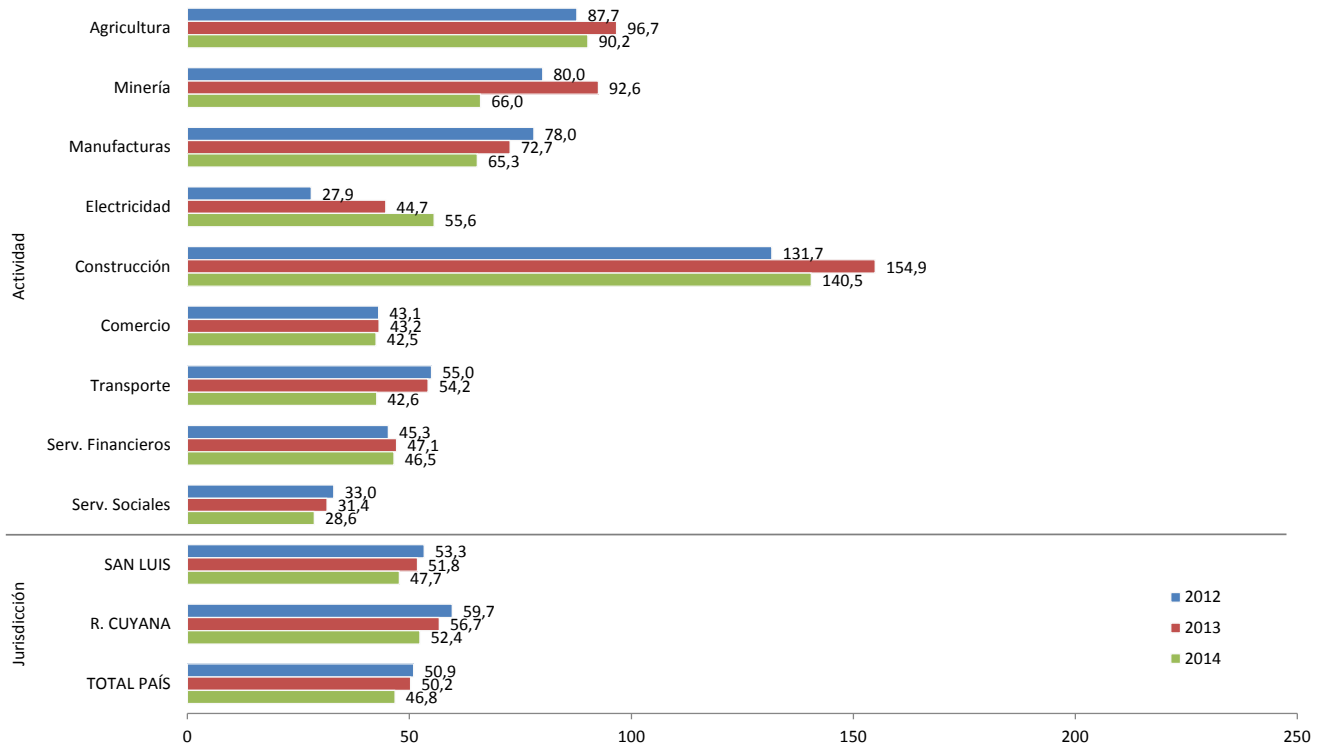

**Gráfico 7.10: Índice de incidencia de AT/EP según sector económico  
Corrientes, 2012-2014**

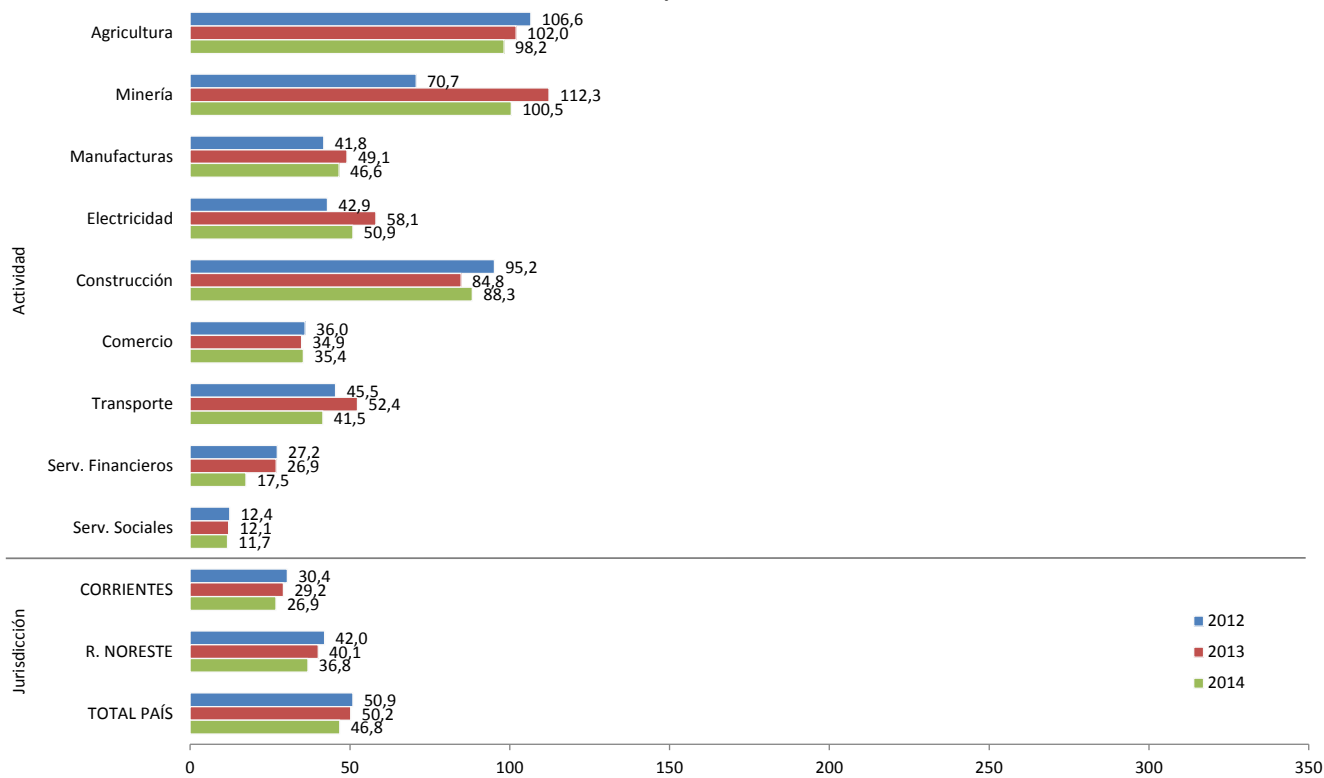

**Gráfico 7.11: Índice de incidencia de AT/EP según sector económico  
Chaco, 2012-2014**

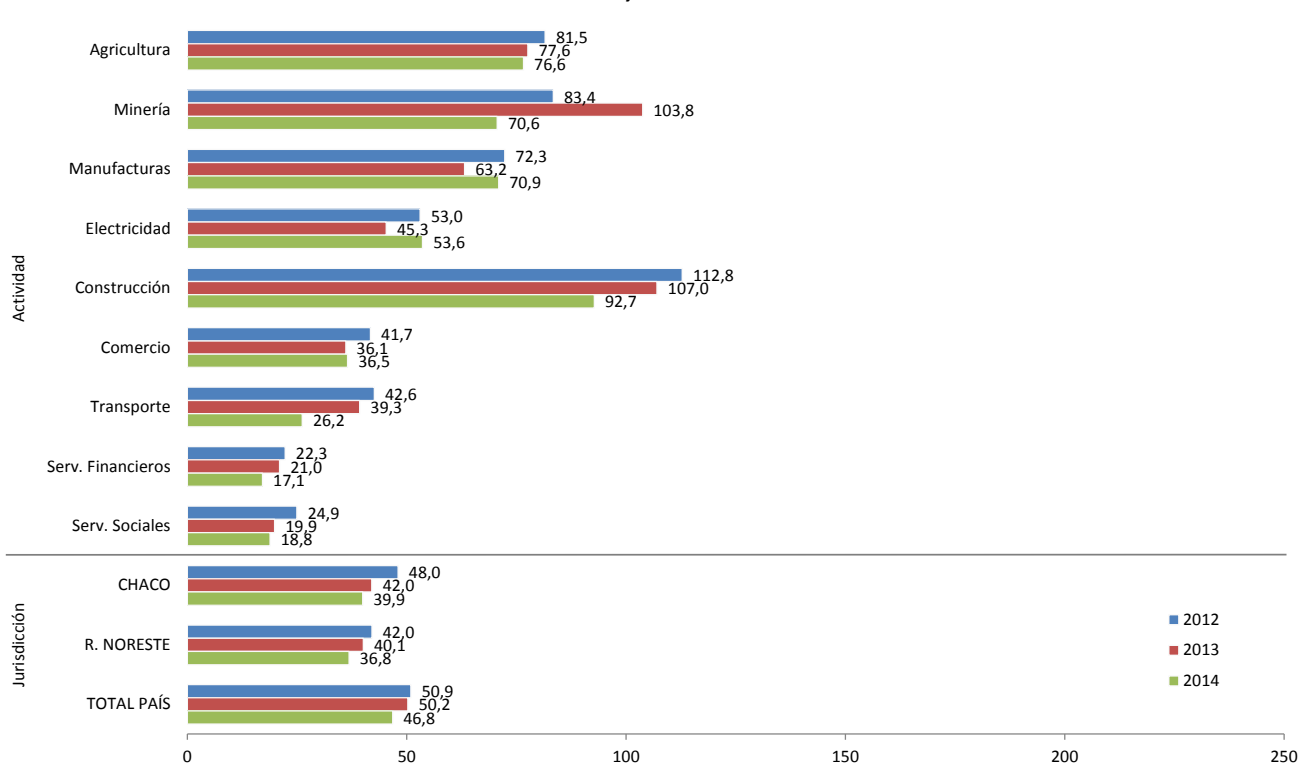

**Gráfico 7.12: Índice de incidencia de AT/EP según sector económico Formosa, 2012-2014**

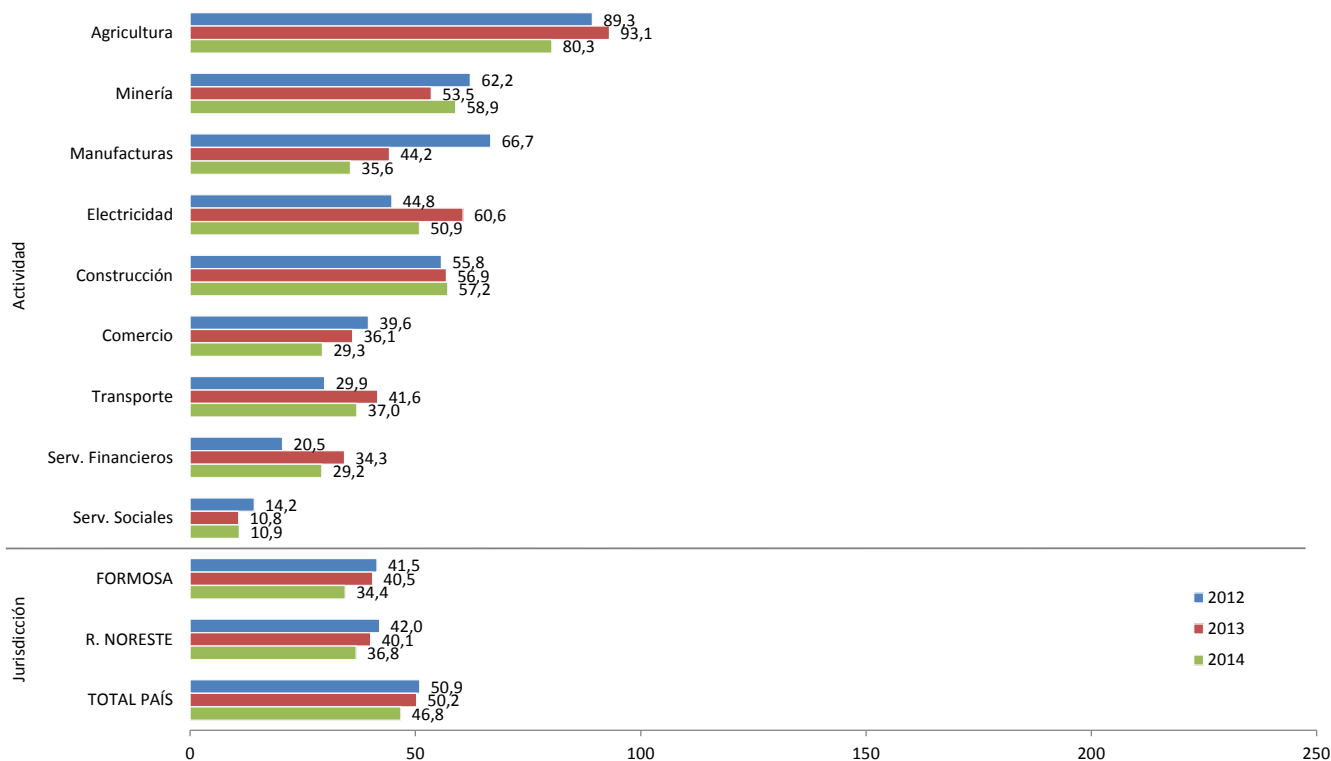

**Gráfico 7.13: Índice de incidencia de AT/EP según sector económico Misiones, 2012-2014**

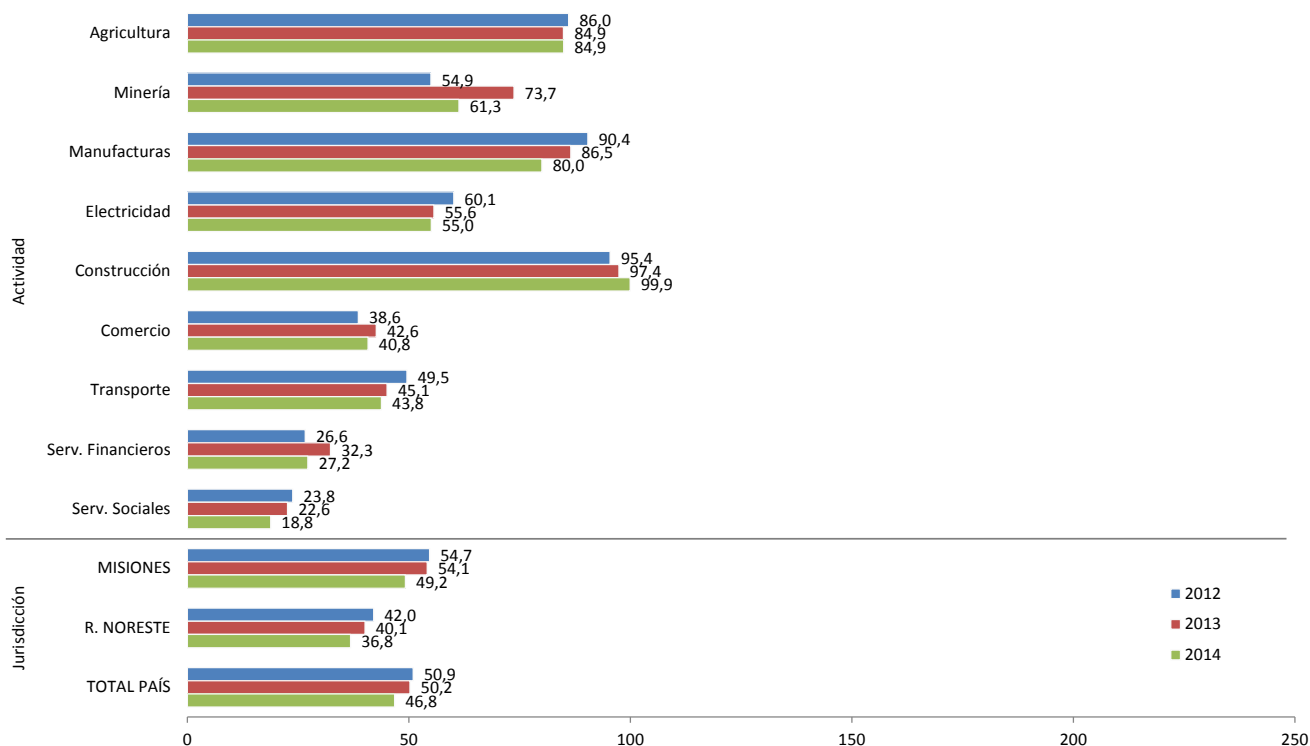

**Gráfico 7.14: Índice de incidencia de AT/EP según sector económico  
Catamarca, 2012-2014**

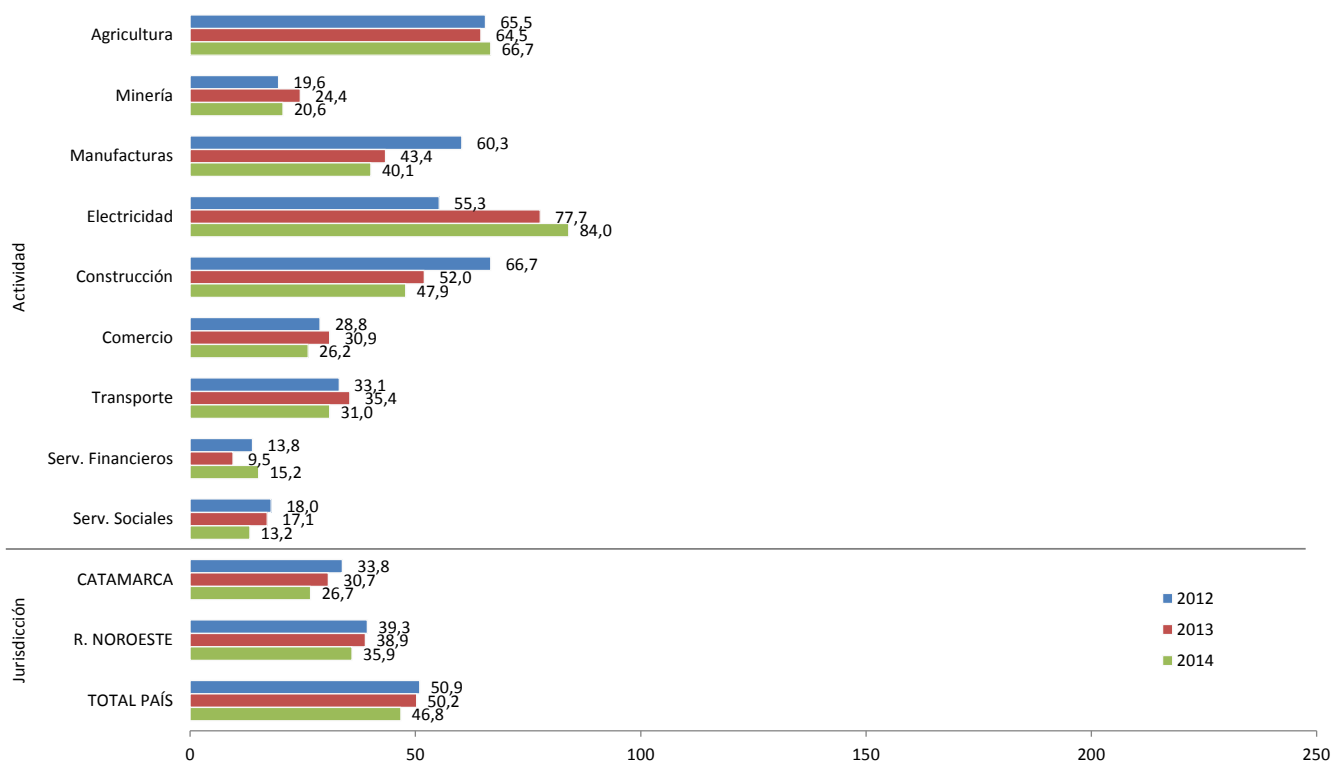

**Gráfico 7.15: Índice de incidencia de AT/EP según sector económico  
Jujuy, 2012-2014**

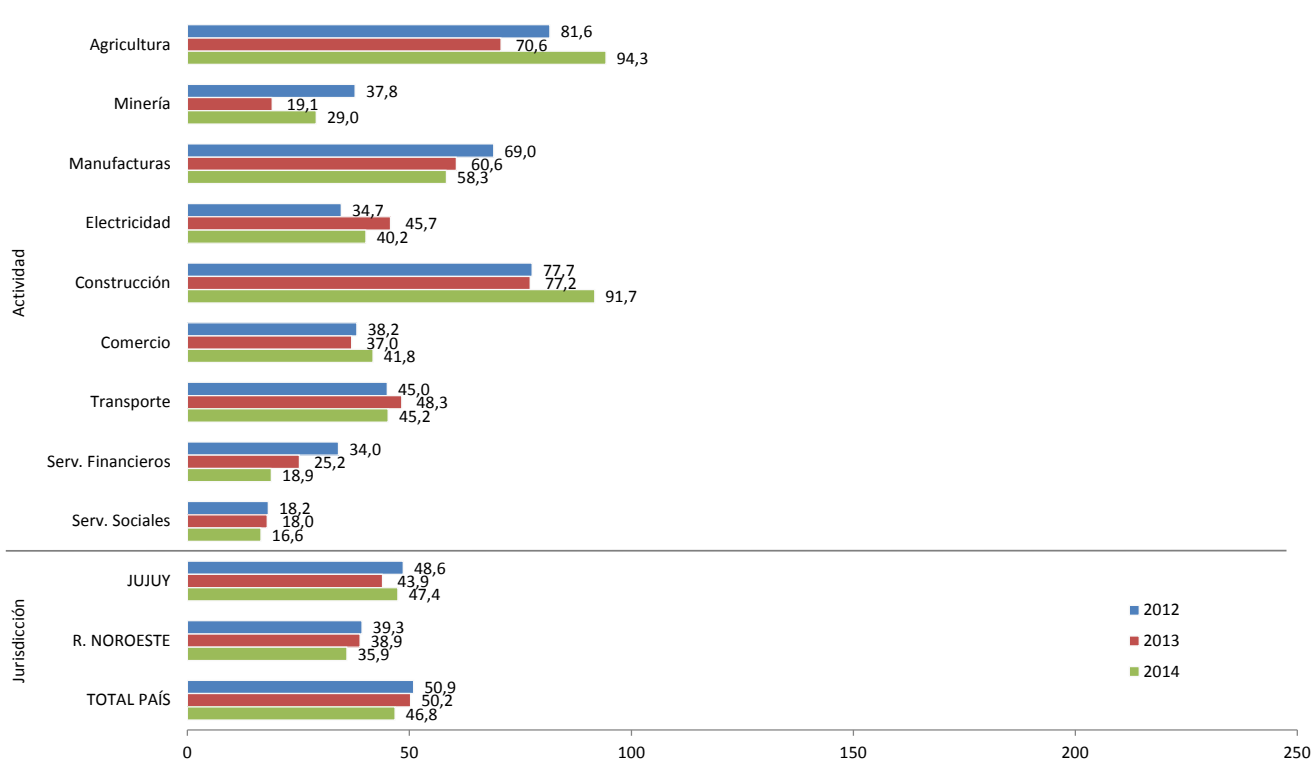

**Gráfico 7.16: Índice de incidencia de AT/EP según sector económico La Rioja, 2012-2014**

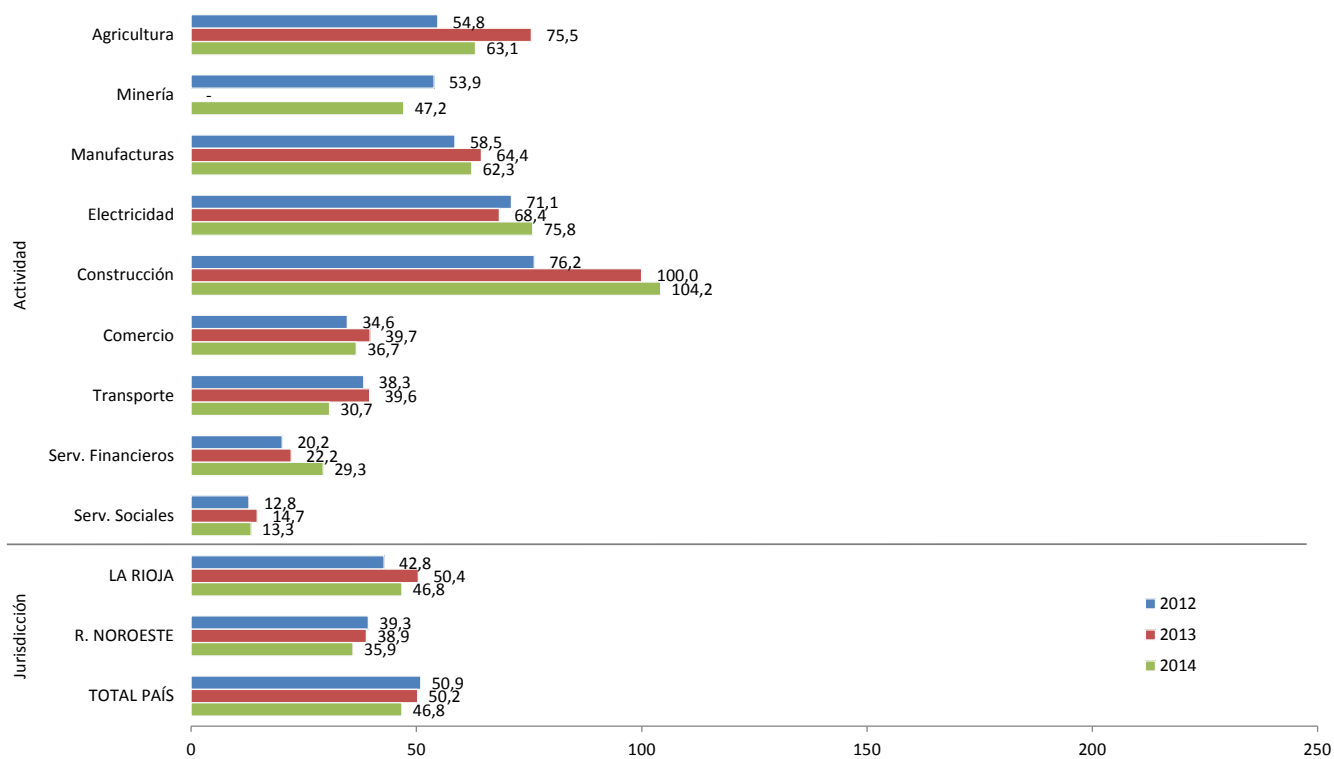

**Gráfico 7.17: Índice de incidencia de AT/EP según sector económico Salta, 2012-2014**

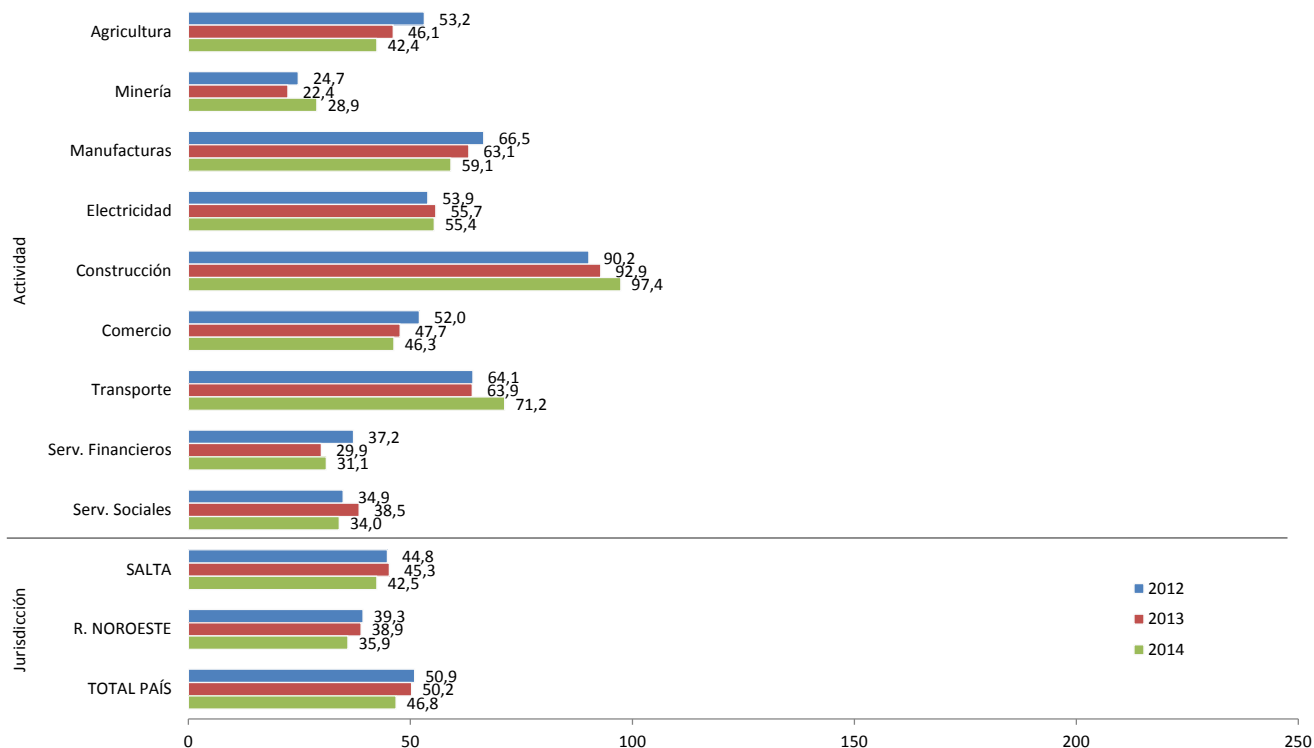

**Gráfico 7.18: Índice de incidencia de AT/EP según sector económico Santiago del Estero, 2012-2014**

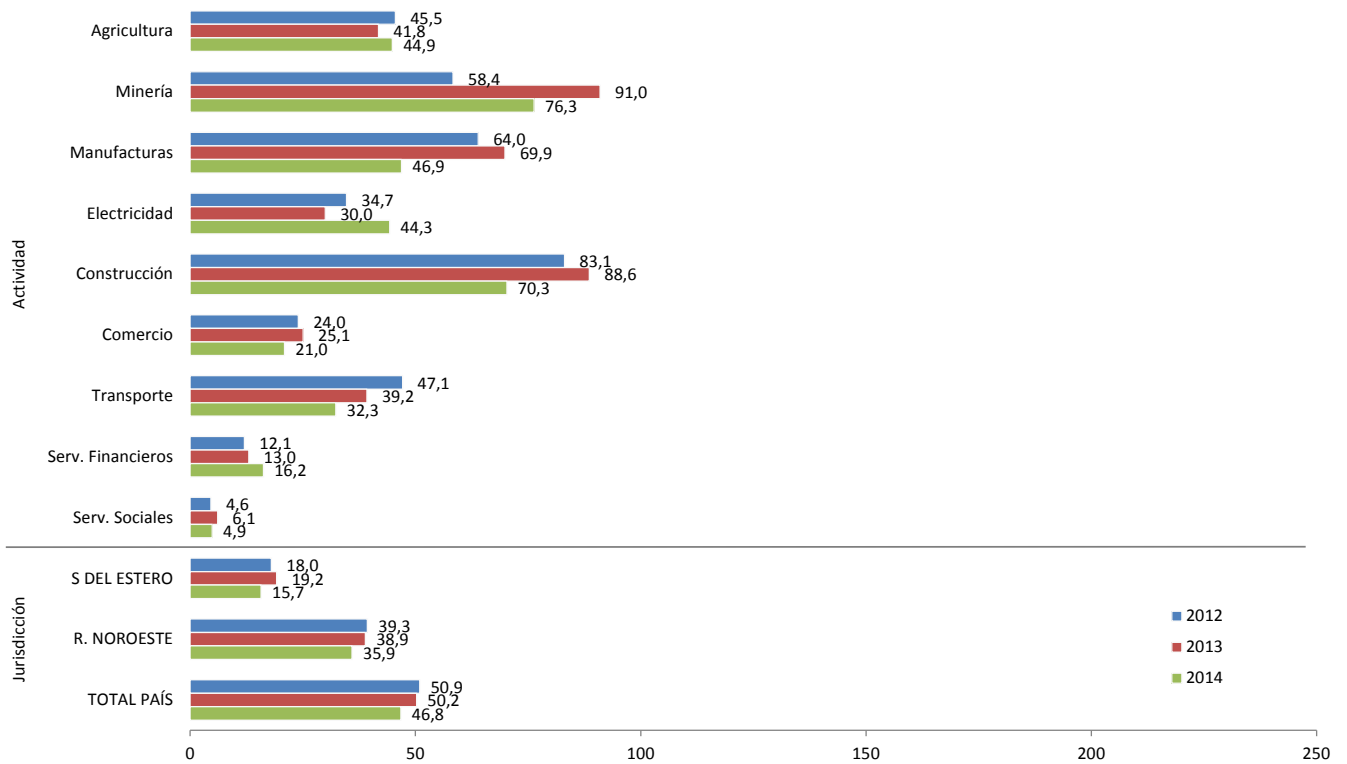

**Gráfico 7.19: Índice de incidencia de AT/EP según sector económico Tucumán, 2012-2014**

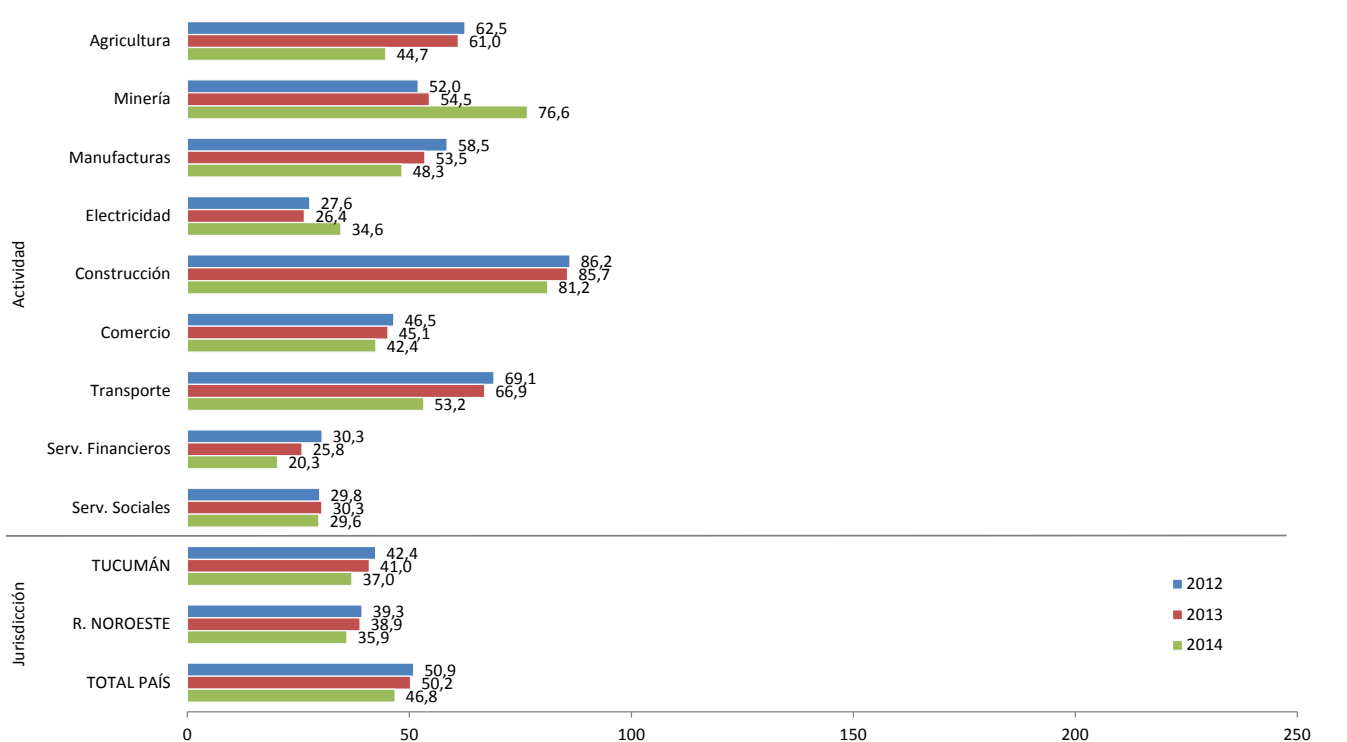



**Gráfico 7.20: Índice de incidencia de AT/EP según sector económico Chubut, 2012-2014**

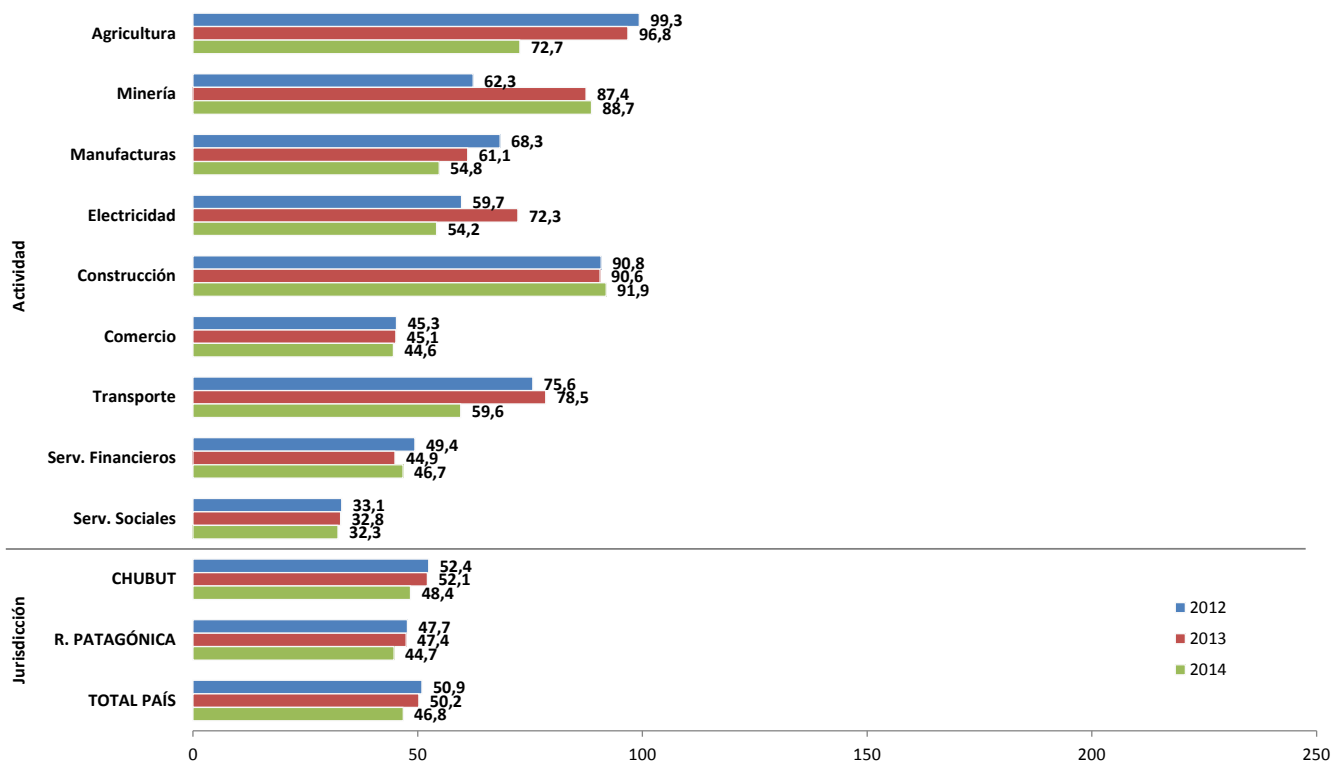

**Gráfico 7.21: Índice de incidencia de AT/EP según sector económico Neuquén, 2012-2014**

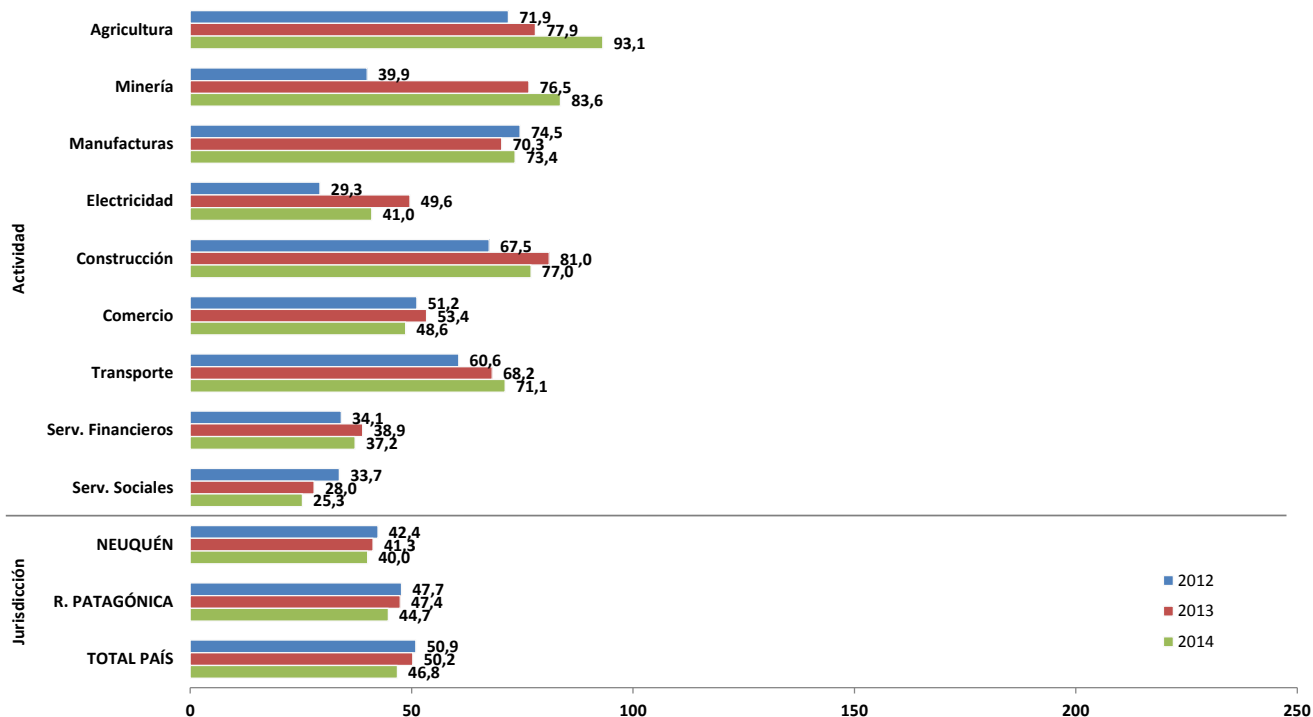

**Gráfico 7.22: Índice de incidencia de AT/EP según sector económico  
Río Negro, 2012-2014**

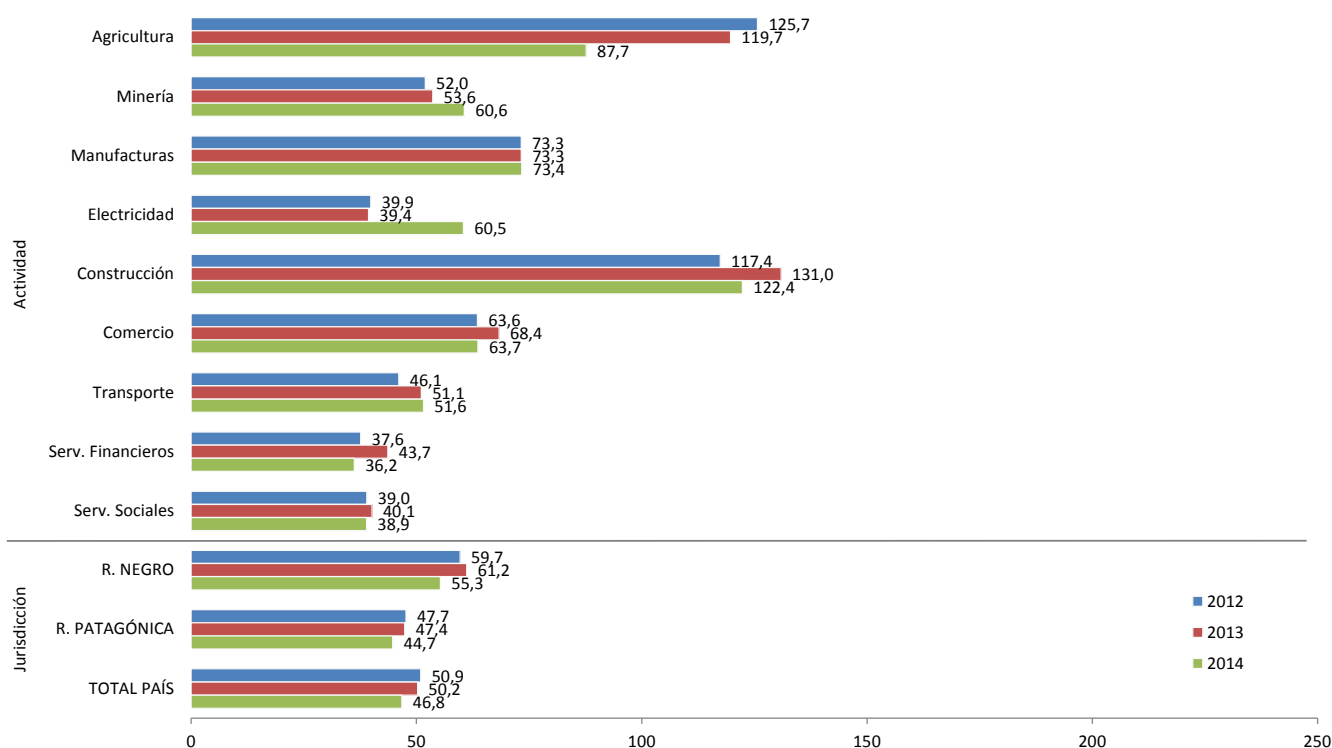

**Gráfico 7.23: Índice de incidencia de AT/EP según sector económico  
Santa Cruz, 2012-2014**

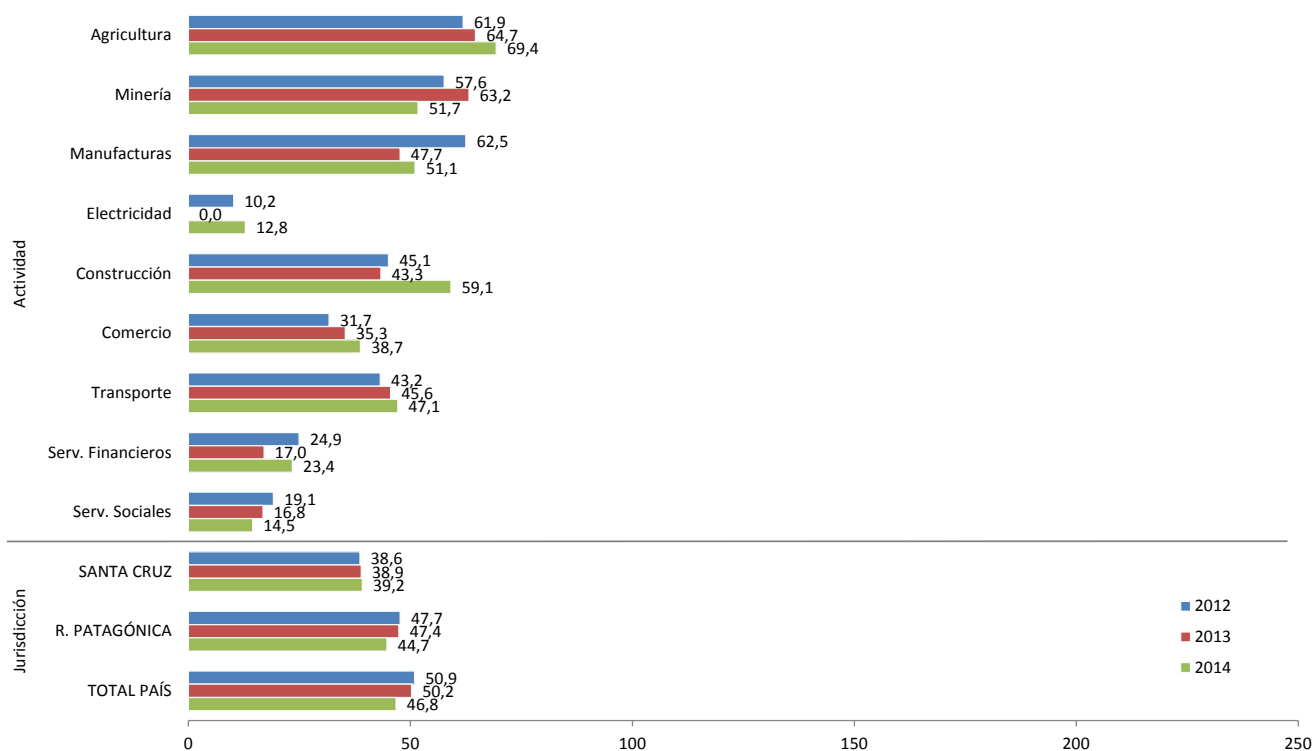

**Gráfico 7.24: Índice de incidencia de AT/EP según sector económico Tierra del Fuego, 2012-2014**

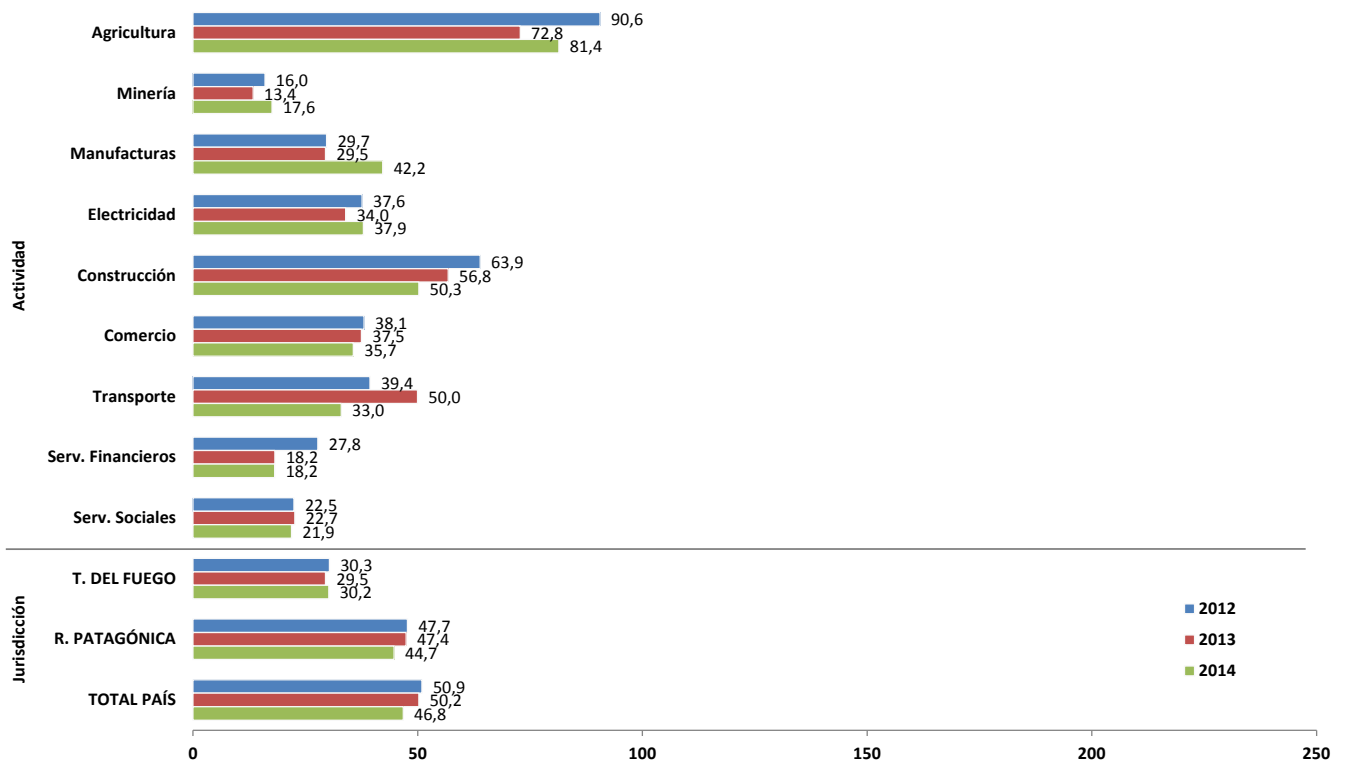

## 8. Accidentabilidad laboral según sexo, edad del trabajador y actividad económica

Los varones representan el 62% del total de la población cubierta<sup>1</sup>, mientras que las mujeres son un poco más del tercio restante (Cuadro 8.1). En relación al total de Accidentes de Trabajo y Enfermedades Profesionales (AT/EP) con días de baja laboral, el 81% corresponde a varones y apenas el 19% a las mujeres.

La estructura de la población cubierta según grupos de edad muestra similitudes entre ambos sexos. Los jóvenes de 16-19 años representan el 1% del total de trabajadores en cada sexo. Este valor asciende al 7%-9% en el grupo de 20-24 años de mujeres y varones, respectivamente, hasta alcanzar el valor máximo de 15%-16% en el grupo de 30-34 años. Desde los 35 años en adelante, se inicia la tendencia descendente conforme avanza la edad del trabajador (Gráfico 8.1).

El 57% de las jóvenes de 16-19 años trabaja en el sector de “Comercio, restaurantes y hoteles”. A medida que avanza la edad, cae el porcentaje en esta actividad y se incrementa en “Servicios comunales, sociales y personales”. En el grupo de 35-39 años el 62% de las mujeres se encuentra cubierto en este último sector y en los últimos grupos etarios supera el 75% (Gráfico 8.2).

La distribución de los varones según edad y actividad es más heterogénea en relación a las mujeres. “Comercio, restaurantes y hoteles” es el sector con mayor peso entre los jóvenes de 16-19 y 20-24 años (27%-23%) y disminuye a medida que aumenta la edad. “Agricultura, caza, silvicultura y pesca” alcanza un 15% en el grupo de 16-19 años y esta participación cae a la mitad en los grupos etarios restantes. “Construcción” muestra una mayor participación en el grupo más joven (15%) y decrece muy lentamente a medida que aumenta la edad. El peso porcentual de las “Industrias manufactureras”, se mantiene relativamente estable entre los 20 y los 64 años de edad (oscila entre 17%-21%). Aunque en una magnitud menor respecto a la población femenina, se incrementa la cobertura de “Servicios comunales, sociales y personales” a medida que aumenta la edad del trabajador y a partir de los 25 años de edad es la actividad que mayor proporción de trabajadores concentra (Gráfico 8.3).

La incidencia de los accidentes *in itinere* muestra, por primera vez, un descenso en el último año, ubicándose en 2014 en los 14,7 casos cada mil trabajadores cubiertos. Esta disminución se debe al comportamiento del índice de los varones, que pasa de 15,6 a 14,9 casos notificados cada mil trabajadores cubiertos (4% menos que el año anterior). En las mujeres, los accidentes *in itinere* representan un 32% del total de accidentes notificados con días de baja laboral; en los varones se sitúan en un 18%. En ambos sexos, la mayor incidencia se encuentra en los grupos de 16-19 y 20-24 años de edad (18,2 y 19,1 *in itinere* por mil en las mujeres de cada uno de los dos grupos etarios y 40,1 y 30,6 *in itinere* por mil en varones) (Gráficos 8.4 y 8.5).

La incidencia de la accidentabilidad laboral en el lugar y en ocasión del trabajo muestra un descenso del 7% tanto en varones como en mujeres. No obstante, las diferencias en el nivel de la

<sup>1</sup> Del total de trabajadores cubiertos por el sistema de riesgos del trabajo, el 97% se encuentra dentro del Sistema Único de Seguridad Social (SUSSE), que provee la información con el detalle necesario para el cálculo de los índices de incidencia específicos por sexo, edad y actividad económica. Es sobre este universo, sobre el cual se brindará información de accidentabilidad laboral. Se excluyen del análisis 260.863 trabajadores cubiertos, por no tener declaración referida al sexo y edad.

siniestralidad según el sexo del trabajador se mantienen: un hombre tiene 2,6 veces más riesgo de tener un accidente laboral que una mujer (60,3 AT/EP por mil versus 23,1 AT/EP por mil). En ambos sexos, la mayor accidentabilidad se registra entre los jóvenes de 16 a 24 años.

Entre las mujeres, las jóvenes de 16-19 años constituyen el único grupo etario que registra un aumento del índice de incidencia AT/EP, del orden del 8% respecto al año anterior, alcanzando en el 2014 los 42 AT/EP cada mil trabajadoras cubiertas (1,8 veces más elevado que el promedio de mujeres). En el grupo de 20 a 24 años la incidencia se sitúa en los 29 AT/EP por mil. Entre los 25-39 años, los índices se ubican por debajo del índice promedio de mujeres, para aumentar a partir de los 40 hasta los 59 años, con valores que oscilan entre 26 y 24 AT/EP por mil (Gráfico 8.4).

En los varones, la estructura por edades del índice de incidencia AT/EP es diferente a la de mujeres. La tendencia es decreciente conforme avanza la edad del trabajador. En los jóvenes de 16-19 años alcanza los 148 AT/EP por mil (2,5 veces superior al promedio de varones). En el grupo de 20-24 años, la incidencia desciende a 94 AT/EP por mil (1,6 veces). Recién a partir de los 25 años la caída de la accidentabilidad se suaviza y mantiene la tendencia decreciente hasta los últimos grupos de edad. A partir de los 35 años, la incidencia se ubica por debajo del promedio de varones (Gráfico 8.5). En relación al año anterior, la incidencia de la accidentabilidad muestra un descenso en todos los grupos de edad.

Si observamos la accidentabilidad según actividad en las mujeres, “Industrias manufactureras” (31 AT/EP cada mil trabajadores cubiertos), “Agricultura, caza, silvicultura y pesca” (29 AT/EP cada mil trabajadoras cubiertas) y “Comercio, restaurantes y hoteles” (26 AT/EP por mil) son las 3 actividades que registran una accidentabilidad que supera a la del promedio de mujeres (Gráfico 8.6).

En el caso de los varones, se destaca la incidencia en “Construcción”, (110 AT/EP por mil), “Agricultura, caza, silvicultura y pesca” (85 AT/EP por mil), “Industrias manufactureras” (83 AT/EP por mil), “Explotación de minas y canteras (75 AT/EP por mil) y “Transporte, almacenamiento y comunicaciones” (74 AT/EP por mil) y (Gráfico 8.7).

En el año 2014, un total de 400 trabajadores fallecieron en lugar y ocasión del trabajo, en el 97% de los casos se trata de varones. Cuando se consideran los casos mortales debido a accidentes *in itinere*, de un total de 327 trabajadores fallecidos, el 11% corresponde a mujeres. En el caso de los varones, un 57% del total de trabajadores fallecidos perdieron la vida por un accidente de trabajo o enfermedad profesional; mientras que un 77% de las mujeres fallecidas sufrieron un accidente *in itinere* (Cuadro 8.2). La incidencia de la mortalidad según sexo, actividad y tipo de accidente se detalla en el Cuadro 8.3.

Los Cuadros 8.4 y 8.6 presentan las 15 actividades, en su máxima desagregación posible (6 dígitos del CIIU), con mayor cobertura de mujeres y de varones, en los que se detalla la incidencia de la accidentabilidad y mortalidad laboral. Finalmente, los Cuadros 8.5 y 8.7 presentan los índices de incidencia de estas actividades seleccionadas, según sexo y grupos de edad.

Cuadro 8.1: Trabajadores cubiertos, AT/EP con días de baja laboral, e índice de incidencia, según sexo. Año 2014

Sexo	Trabajadores cubiertos	%	Casos de AT/EP con días de baja	%	Índice de Incidencia AT/EP (por mil)
Mujeres	3.341.230	38,2%	77.061	19,2%	23,1
Varones	5.390.077	61,6%	325.095	80,8%	60,3
Sin datos	11.798	0,1%	0	0,0%	0,0
<b>Total</b>	<b>8.743.105</b>	<b>100,0%</b>	<b>402.156</b>	<b>100,0%</b>	<b>46,0</b>

Cuadro 8.2: Trabajadores fallecidos por AT/EP e *in itinere* según sexo y sector económico. Año 2014

Sector económico	Mujeres		Varones		Ambos sexos	
	AT/EP	<i>in itinere</i>	AT/EP	<i>in itinere</i>	AT/EP	<i>in itinere</i>
Agricultura	0	0	47	31	47	31
Minería	0	0	6	2	6	2
Manufacturas	0	7	51	71	51	78
Electricidad, gas y agua	0	0	13	1	13	1
Construcción	0	0	63	37	63	37
Comercio	0	10	45	46	45	56
Transporte	0	1	77	31	77	32
Servicios financieros	1	2	25	31	26	33
Servicios sociales	10	16	62	41	72	57
Sin clasificar	0	0	0	0	0	0
<b>Total</b>	<b>11</b>	<b>36</b>	<b>389</b>	<b>291</b>	<b>400</b>	<b>327</b>

Cuadro 8.3: Índice de incidencia de fallecidos por AT/EP e *in itinere* según sexo y sector económico. Año 2014

Sector económico	Mujeres		Varones		Ambos sexos	
	AT/EP	<i>In itinere</i>	AT/EP	<i>In itinere</i>	AT/EP	<i>In itinere</i>
Agricultura	0,0	0,0	152,6	100,7	133,9	88,3
Minería	0,0	0,0	103,5	34,5	93,8	31,3
Manufacturas	0,0	30,5	50,8	70,7	41,3	63,2
Electricidad, gas y agua	0,0	0,0	195,2	15,0	161,5	12,4
Construcción	0,0	0,0	154,2	90,6	146,2	85,9
Comercio	0,0	19,7	53,5	54,7	33,4	41,6
Transporte	0,0	10,0	148,6	59,8	124,5	51,7
Servicios financieros	3,2	6,3	42,6	52,9	28,8	36,5
Servicios sociales	4,8	7,6	38,8	25,6	19,5	15,4
Sin clasificar	0,0	0,0	0,0	0,0	0,0	0,0
<b>Total</b>	<b>3,3</b>	<b>10,8</b>	<b>72,2</b>	<b>54,0</b>	<b>45,8</b>	<b>37,5</b>

**Cuadro 8.4: Indicadores de cobertura y accidentabilidad de las 15 actividades (6 dígitos del CIU) con mayor número de población cubierta femenina. Año 2014**

Código	Descripción actividad a 6 dígitos (CIU Revisión 2)	Trabajadoras cubiertas	%	AT/EP con días de baja	%	Trabajadoras fallecidas AT/EP	Índice de incidencia AT/EP (por mil)	I. de incidencia de fallecidos AT/EP (por millón)
910015	Administración pública y defensa.	1.079.314	32,3%	23.167	30,1%	9	21,5	8,3
931012	Enseñanza preprimaria, primaria, secundaria, superior, por correspondencia, etc.	435.921	13,0%	5.191	6,7%	0	11,9	0,0
935018	Servicios prestados por asociaciones profesionales, comerciales y laborales (incluye cámaras, sindicatos, etc.).	101.810	3,0%	2.278	3,0%	0	22,4	0,0
933198	Servicios de asistencia médica y servicios relacionados con la medicina n.c.p.	89.422	2,7%	2.734	3,5%	0	30,6	0,0
953016	Servicios domésticos. Agencias.	72.655	2,2%	146	0,2%	0	2,0	0,0
933112	Servicios de asistencia médica y odontológica prestados por sanatorios, clínicas y otras instituciones similares.	69.853	2,1%	3.634	4,7%	1	52,0	14,3
624403	Venta de productos en general. Supermercados. Autoservicios.	61.413	1,8%	2.056	2,7%	0	33,5	0,0
920010	Servicios de saneamiento y similares (incluye recolección de residuos, limpieza, exterminio, fumigación, desinfección, desagote de pozos negros y cámaras sépticas, etc.).	54.548	1,6%	4.082	5,3%	0	74,8	0,0
810118	Operaciones con intermediación de recursos monetarios realizados por bancos.	44.778	1,3%	321	0,4%	0	7,2	0,0
832979	Servicios técnicos y profesionales no clasificados en otra parte (incluye servicios de impresión, heliográfica, fotocopias, taquimecanografía y otras formas de reproducción, excluidas imprentas).	40.885	1,2%	1.344	1,7%	0	32,9	0,0
623016	Venta de prendas de vestir excepto las de cuero (no incluye calzado) y tejidos de punto.	40.334	1,2%	534	0,7%	0	13,2	0,0
632015	Servicios de alojamiento, comida y/u hospedaje prestados en hoteles, residenciales y hosterías excepto pensiones y alojamientos por hora.	29.248	0,9%	1.530	2,0%	0	52,3	0,0
832316	Servicios de elaboración de datos y computación.	28.848	0,9%	282	0,4%	1	9,8	34,7
720046	Comunicaciones telefónicas.	28.120	0,8%	617	0,8%	0	21,9	0,0
624101	Venta de productos farmacéuticos, medicinales y de herboristería excepto productos medicinales de uso veterinario. Farmacias y herboristerías.	26.516	0,8%	266	0,3%	0	10,0	0,0
<i>Subtotal 15 actividades con mayor cobertura</i>		<i>2.203.665</i>	<i>66,0%</i>	<i>48.182</i>	<i>62,5%</i>	<i>11</i>	<i>21,9</i>	<i>5,0</i>
<b>Total de población cubierta de mujeres</b>		<b>3.341.230</b>		<b>77.061</b>		<b>11</b>	<b>23,1</b>	<b>3,3</b>

**Cuadro 8.5: Índice de incidencia de AT/EP (por mil) de las 15 actividades (6 dígitos del CIU) con mayor número de población cubierta femenina según grupos de edad. Año 2014**

Actividad	Edad											Total
	16-19	20-24	25-29	30-34	35-39	40-44	45-49	50-54	55-59	60-64	65 y +	
910015 Administración pública y defensa.	39,4	25,6	20,6	20,2	21,9	26,2	26,8	26,8	22,0	17,0	6,5	21,5
931012 Enseñanza preprimaria, primaria, secundaria, superior, por correspondencia, etc.	15,9	12,3	10,1	10,4	10,8	12,7	13,9	13,9	15,3	12,1	11,2	11,9
935018 Servicios prestados por asociaciones profesionales, comerciales y laborales (incluye cámaras, sindicatos, etc.).	46,5	25,0	24,7	23,8	22,1	23,4	25,0	28,7	24,1	19,2	6,1	22,4
933198 Servicios de asistencia médica y servicios relacionados con la medicina n.c.p.	61,2	36,8	30,0	30,3	27,7	36,1	32,6	33,7	30,9	23,1	18,1	30,6
953016 Servicios domésticos. Agencias.	0,0	4,0	3,0	2,1	2,0	2,5	1,4	1,7	0,8	0,3	0,0	2,0
933112 Servicios de asistencia médica y odontológica prestados por sanatorios, clínicas y otras instituciones similares.	96,6	63,8	54,7	50,1	50,6	54,5	49,9	53,3	57,9	49,1	25,7	52,0
624403 Venta de productos en general. Supermercados. Autoservicios.	16,1	34,3	31,3	35,4	30,2	32,8	41,0	48,6	48,0	29,2	10,5	33,5
920010 Servicios de saneamiento y similares (incluye recolección de residuos, limpieza, exterminio, fumigación, desinfección, desagote de pozos negros y cámaras sépticas, etc.).	127,3	80,9	79,3	76,2	75,8	79,5	72,6	82,5	55,9	36,5	40,4	74,8
810118 Operaciones con intermediación de recursos monetarios realizados por bancos.	0,0	10,0	6,4	7,0	5,0	7,0	6,8	12,5	9,1	6,8	6,8	7,2
832979 Servicios técnicos y profesionales no clasificados en otra parte (incluye servicios de impresión, heliográfica, fotocopias, taquimecanografía y otras formas de reproducción, excluidas imprentas).	68,9	41,9	33,6	32,9	30,5	31,4	34,5	25,3	20,0	19,5	8,4	32,9
623016 Venta de prendas de vestir excepto las de cuero (no incluye calzado) y tejidos de punto.	32,8	15,8	12,2	12,3	12,2	12,6	9,9	16,9	11,8	16,8	11,3	13,2
632015 Servicios de alojamiento, comida y/u hospedaje prestados en hoteles, residenciales y hosterías excepto pensiones y alojamientos por hora.	80,1	55,9	44,6	49,8	55,6	61,2	60,7	59,1	54,7	25,1	35,5	52,3
832316 Servicios de elaboración de datos y computación.	10,8	16,5	8,7	9,0	6,2	8,1	8,3	7,4	23,0	9,7	16,3	9,8
720046 Comunicaciones telefónicas.	25,2	29,0	30,7	20,0	16,5	12,1	10,1	17,0	19,9	5,6	0,0	21,9
624101 Venta de productos farmacéuticos, medicinales y de herboristería excepto productos medicinales de uso veterinario. Farmacias y herboristerías.	21,8	10,1	10,9	7,6	10,8	10,6	9,2	10,3	11,0	14,5	17,6	10,0
<i>Subtotal 15 actividades con mayor cobertura</i>	<i>40,1</i>	<i>27,5</i>	<i>22,2</i>	<i>21,6</i>	<i>21,7</i>	<i>24,8</i>	<i>24,8</i>	<i>25,2</i>	<i>22,3</i>	<i>17,2</i>	<i>7,9</i>	<i>21,9</i>
<b>Total de población cubierta de mujeres</b>	<b>41,9</b>	<b>28,8</b>	<b>22,8</b>	<b>22,0</b>	<b>22,8</b>	<b>25,3</b>	<b>25,6</b>	<b>26,4</b>	<b>23,7</b>	<b>17,9</b>	<b>9,1</b>	<b>23,1</b>



**Cuadro 8.6: Indicadores de cobertura y accidentabilidad de las 15 actividades (6 dígitos del CIU) con mayor número de población cubierta masculina. Año 2014**

Código	Descripción actividad a 6 dígitos (CIU Revisión 2)	Trab. cubiertos	%	AT/EP con días de baja	%	Trab. fallecidos AT/EP	Índice de incidencia AT/EP (por mil)	I. de incidencia de fallecidos AT/EP (por millón)
910015	Administración pública y defensa.	928.508	17,2%	25.304	7,8%	47	27,3	50,6
931012	Enseñanza preprimaria, primaria, secundaria, superior, por correspondencia, etc.	203.934	3,8%	1.979	0,6%	1	9,7	4,9
500038	Construcción, reforma o reparación de edificios.	199.512	3,7%	23.384	7,2%	34	117,2	170,4
711411	Transporte de carga a corta, mediana y larga distancia excepto servicios de mudanzas y transporte de valores, documentación, encomiendas, mensajes y similares.	141.046	2,6%	13.612	4,2%	41	96,5	290,7
832952	Servicios de investigación y vigilancia.	127.008	2,4%	5.395	1,7%	10	42,5	78,7
624403	Venta de productos en general. Supermercados. Autoservicios.	87.322	1,6%	7.009	2,2%	1	80,3	11,5
935018	Servicios prestados por asociaciones profesionales, comerciales y laborales (incluye cámaras, sindicatos, etc.).	84.961	1,6%	2.046	0,6%	3	24,1	35,3
500011	Construcción, reforma o reparación de calles, carreteras, puentes, viaductos, vía férreas, puertos, aeropuertos, centrales hidroeléctricas y otras, gasoductos, trabajos marítimos y demás construcciones pesadas.	72.603	1,3%	7.294	2,2%	14	100,5	192,8
711217	Transporte urbano, suburbano e interurbano de pasajeros (incluye subterráneos).	69.565	1,3%	5.440	1,7%	6	78,2	86,3
920010	Servicios de saneamiento y similares (incluye recolección de residuos, limpieza, exterminio, fumigación, desinfección, desagote de pozos negros y cámaras sépticas, etc.).	67.669	1,3%	8.947	2,8%	1	132,2	14,8
832979	Servicios técnicos y profesionales no clasificados en otra parte (incluye servicios de impresión, heliográfica, fotocopias, taquimecanografía y otras formas de reproducción, excluidas imprentas).	60.092	1,1%	8.369	2,6%	2	139,3	33,3
810118	Operaciones con intermediación de recursos monetarios realizados por bancos.	57.685	1,1%	292	0,1%	0	5,1	0,0
111112	Cría de ganado bovino	56.833	1,1%	6.357	2,0%	11	111,9	193,6
832316	Servicios de elaboración de datos y computación.	56.117	1,0%	398	0,1%	1	7,1	17,8
953016	Servicios domésticos. Agencias.	54.124	1,0%	970	0,3%	0	17,9	0,0
<i>Subtotal 15 actividades con mayor cobertura</i>		<i>2.266.978</i>	<i>42,1%</i>	<i>116.796</i>	<i>35,9%</i>	<i>172</i>	<i>51,5</i>	<i>75,9</i>
<b>Total de población cubierta de varones</b>		<b>5.390.077</b>		<b>325.095</b>		<b>389</b>	<b>60,3</b>	<b>72,2</b>

**Cuadro 8.7: Índice de incidencia de AT/EP (por mil) de las 15 actividades (6 dígitos del CIU) con mayor número de población cubierta masculina según grupos de edad. Año 2014**

Actividad	Edad											Total	
	16-19	20-24	25-29	30-34	35-39	40-44	45-49	50-54	55-59	60-64	65 y +		
910015	Administración pública y defensa.	57,2	43,7	42,9	39,7	33,3	27,2	23,8	18,0	17,8	14,5	5,7	27,3
931012	Enseñanza preprimaria, primaria, secundaria, superior, por correspondencia, etc.	13,9	17,8	11,8	9,4	11,2	9,3	9,0	9,5	8,8	8,0	6,0	9,7
500038	Construcción, reforma o reparación de edificios.	245,9	150,5	127,0	116,3	109,5	102,8	98,2	97,4	88,7	71,7	44,4	117,2
711411	Transporte de carga a corta, mediana y larga distancia excepto servicios de mudanzas y transporte de valores, documentación, encomiendas, mensajes y similares.	228,4	138,4	119,3	106,2	95,2	90,0	85,3	82,4	75,1	70,8	38,6	96,5
832952	Servicios de investigación y vigilancia.	99,2	61,3	51,1	46,5	43,0	39,4	40,8	36,5	31,4	29,6	16,0	42,5
624403	Venta de productos en general. Supermercados. Autoservicios.	109,3	85,8	84,5	83,9	77,8	73,0	74,2	70,0	69,7	68,0	34,6	80,3
935018	Servicios prestados por asociaciones profesionales, comerciales y laborales (incluye cámaras, sindicatos, etc.).	88,3	67,3	39,8	34,7	30,0	24,2	25,8	17,0	14,8	13,9	5,0	24,1
500011	Construcción, reforma o reparación de calles, carreteras, puentes, viaductos, vía férreas, puertos, aeropus, centrales hidroeléctricas y otras, gasoductos, trabajos marítimos y demás construcciones pesadas.	311,1	157,9	126,8	99,9	91,7	86,8	84,2	73,3	61,4	60,9	37,4	100,5
711217	Transporte urbano, suburbano e interurbano de pasajeros (incluye subterráneos).	142,0	82,6	78,0	80,1	77,1	89,7	80,6	77,6	65,9	55,7	19,2	78,2
920010	Servicios de saneamiento y similares (incluye recolección de residuos, limpieza, exterminio, fumigación, desinfección, desagote de pozos negros y cámaras sépticas, etc.).	309,6	173,9	157,3	144,9	133,0	104,7	102,5	75,8	76,9	60,3	25,7	132,2
832979	Servicios técnicos y profesionales no clasificados en otra parte (incluye servicios de impresión, heliográfica, fotocopias, taquimecanografía y otras formas de reproducción, excluidas imprentas).	580,8	264,2	171,4	135,7	100,3	81,6	64,1	54,1	37,2	30,3	8,2	139,3
810118	Operaciones con intermediación de recursos monetarios realizados por bancos.	26,1	7,5	6,0	5,3	5,3	4,3	3,7	4,1	7,2	3,9	2,2	5,1
111112	Cría de ganado bovino	220,5	147,7	115,1	125,9	108,2	107,2	113,5	106,9	99,0	84,7	50,4	111,9
832316	Servicios de elaboración de datos y computación.	30,1	12,0	8,0	5,3	6,0	7,2	4,8	5,3	5,8	4,3	5,1	7,1
953016	Servicios domésticos. Agencias.	24,1	19,4	19,1	15,5	17,7	16,2	12,5	13,8	13,4	4,8	3,2	17,9
<i>Subtotal 15 actividades con mayor cobertura</i>		<i>184,4</i>	<i>93,1</i>	<i>70,4</i>	<i>61,4</i>	<i>54,0</i>	<i>47,2</i>	<i>41,5</i>	<i>33,8</i>	<i>30,3</i>	<i>24,3</i>	<i>10,3</i>	<i>51,5</i>
<b>Total de población cubierta de varones</b>		<b>147,8</b>	<b>93,5</b>	<b>74,5</b>	<b>67,8</b>	<b>60,3</b>	<b>54,9</b>	<b>50,9</b>	<b>44,1</b>	<b>40,3</b>	<b>35,9</b>	<b>16,5</b>	<b>60,3</b>

**Gráfico 8.1: Distribución (%) de la población cubierta según sexo y edad Año 2014**

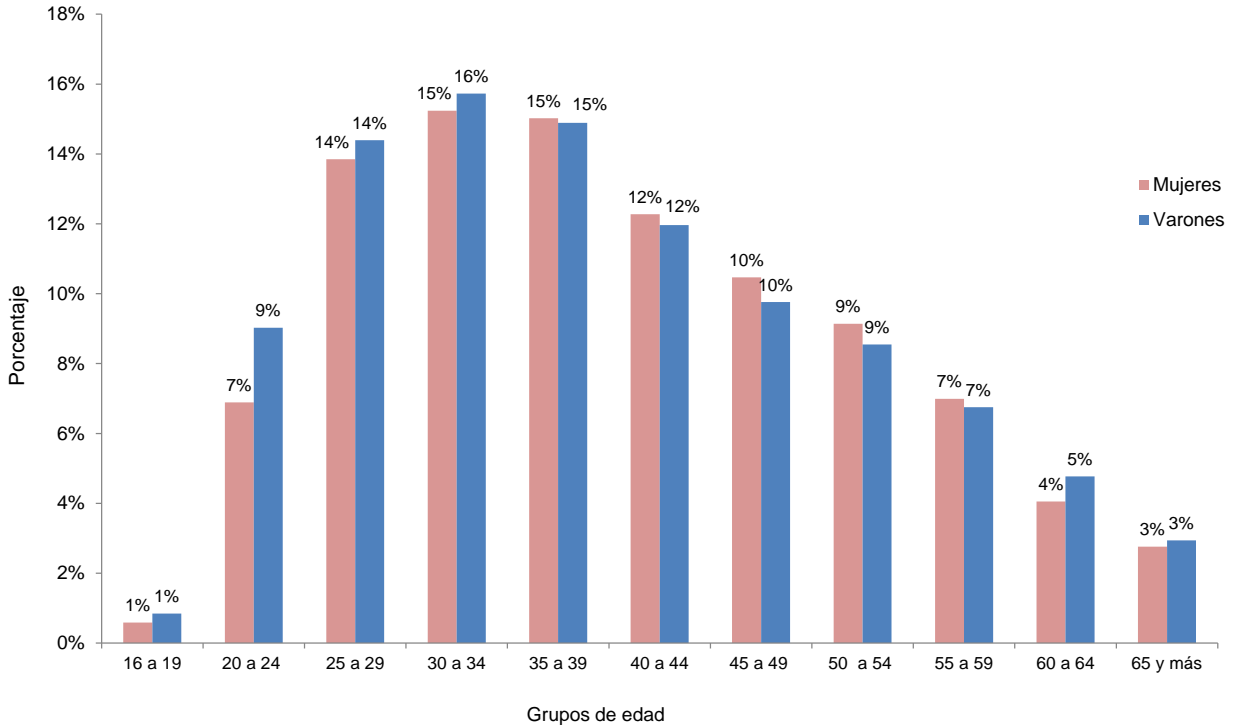

**Gráfico 8.2: Distribución (%) de la población cubierta de mujeres según actividad económica y edad. Año 2014**

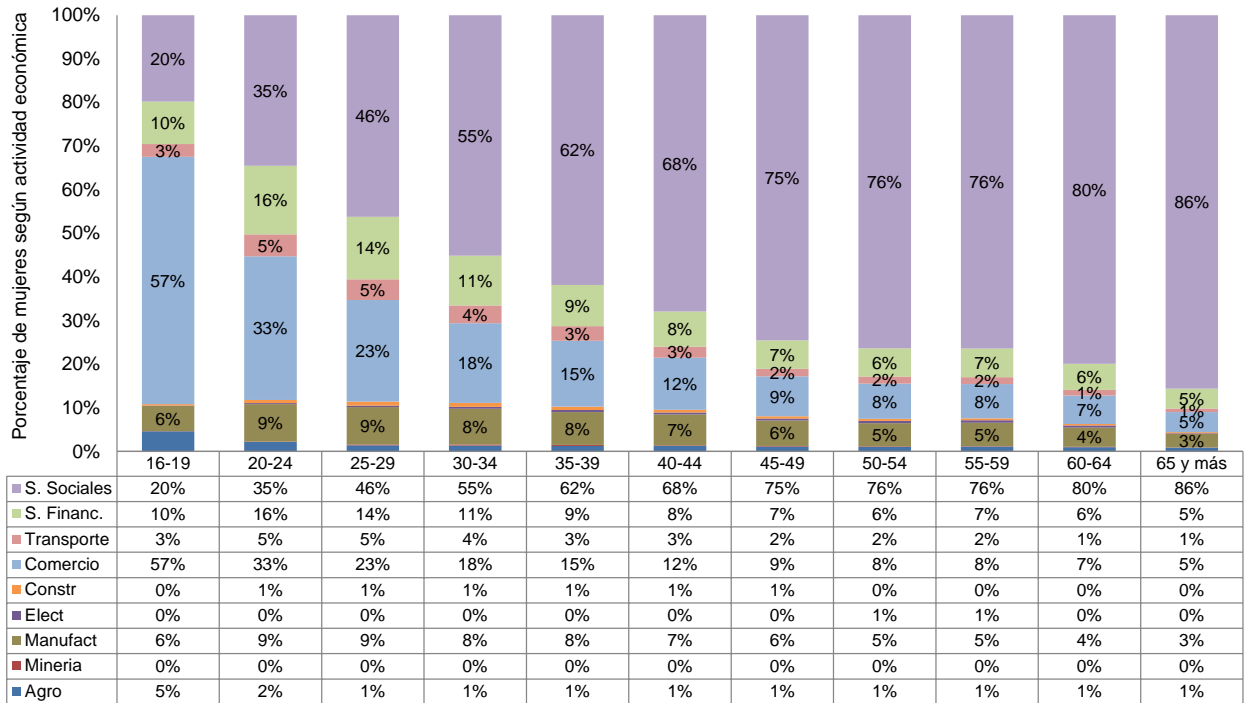

**Gráfico 8.3: Distribución (%) de la población cubierta de varones según actividad económica y edad. Año 2014**

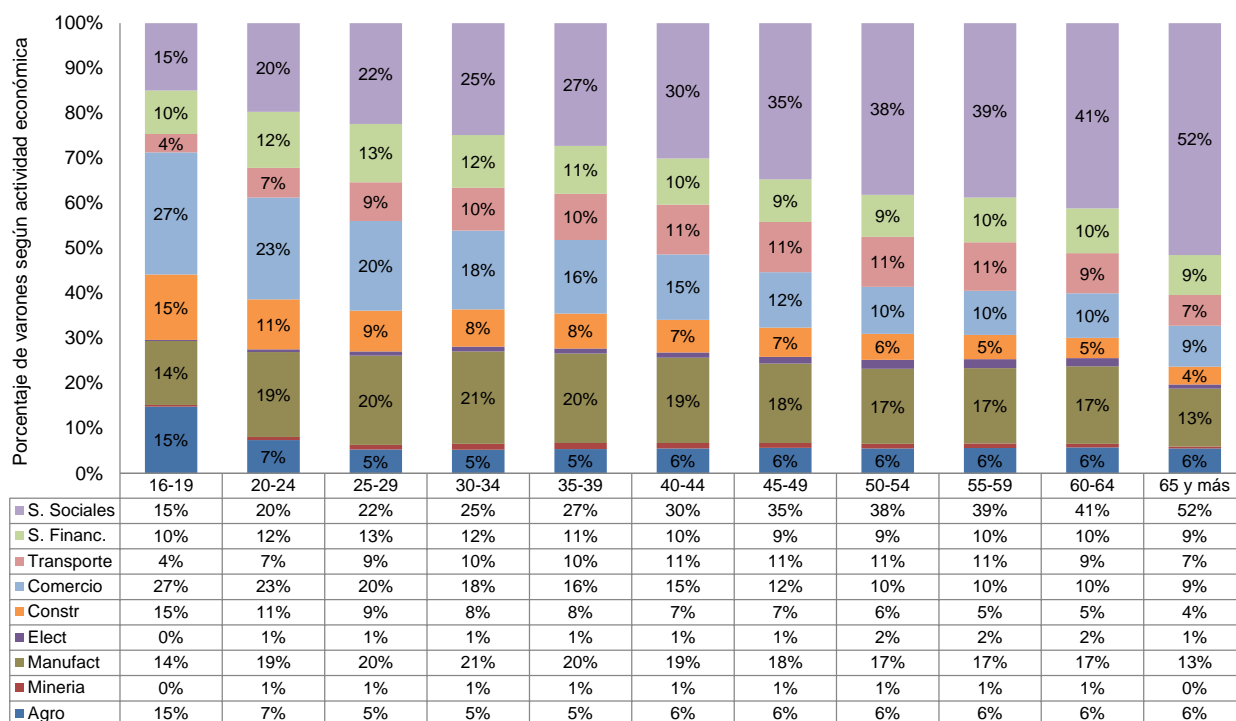

**Gráfico 8.4: Población cubierta e índice de incidencia de AT/EP y de trayecto según edad Mujeres. Año 2014**

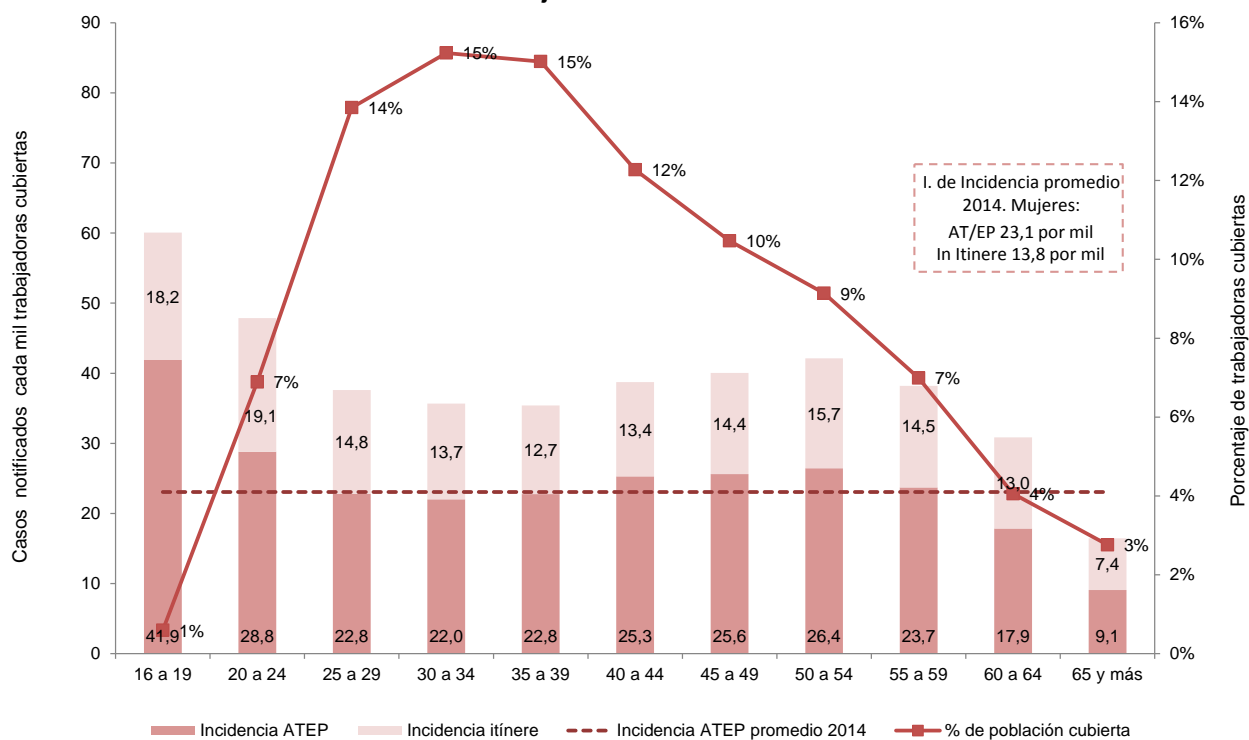

**Gráfico 8.5: Población Cubierta e índice de incidencia de AT/EP y de trayecto según edad Hombres. Año 2014**

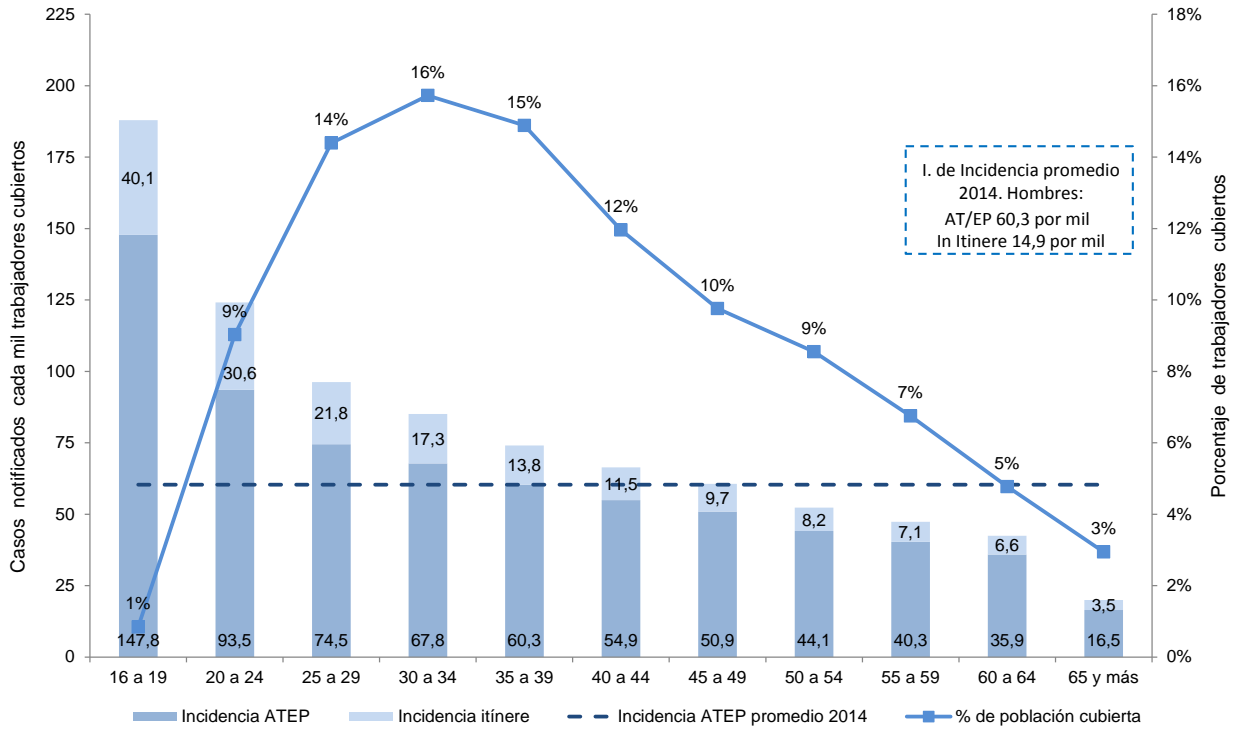

**Gráfico 8.6: Índice de incidencia de AT/EP según sector económico. Mujeres Año 2014**

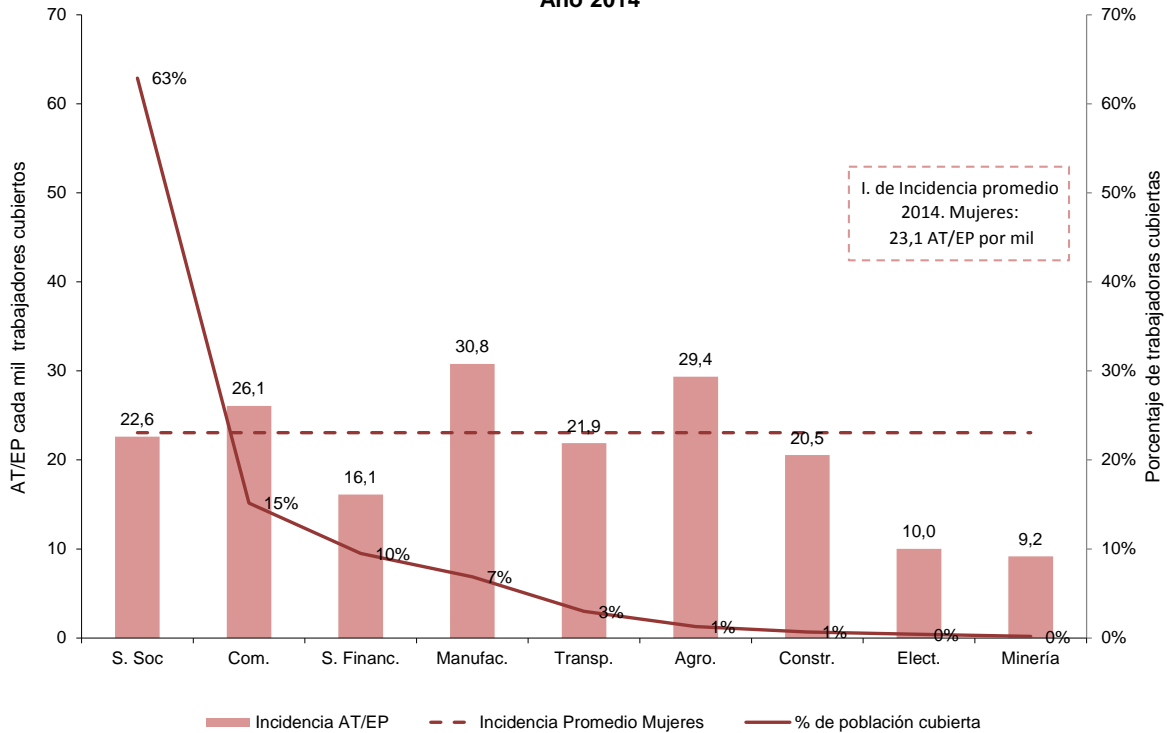

**Gráfico 8.7: Índice de incidencia de AT/EP según sector económico. Hombres  
Año 2014**

